申報

第二萬四千五百三十八號
發行人　陳景韓
今日本報貳大張
每份售國幣壹百貳拾元（外埠另加郵費）
地址　上海漢口路三〇九號　電報掛號　七六八〇　電話　九二八二〇　四號四三線
中華郵政特准掛號立券總包寄法之報紙

周恩來昨晚飛返京 傳延安又有新要求 軍事三人會期即可決定

【本報南京九日電】中共首席代表周恩來，九日晚六時十分，偕李倣然及隨員三人，仍乘馬歇爾專機飛返南京，陸定一未回，毛澤東未來。中共留京代表董必武、鄧穎超、李維漢、曾至機場歡迎，周氏下機後，逕返梅園新村私邸，休息片刻後，即赴中共辦事處，與董、李諸人詳談返延報告請示經過，聞周氏在延安勾留約四十三小時，除兩夜睡眠不足十一小時外，其餘三十二小時，大多均耗之於吃力之報告，冗長之談話與夾各種緊張之會議，故周氏返京後，神態雖與往日無殊，但精神似極感疲勞。聞周氏將於十日向馬使陳述返延安請示經過，並將與馬使對軍事三人小組會之各項大前提問題交換意見。據消息靈通者言，延安方面已根據周氏建議，提出具體之新要求，其條件中對於東北之要求，除希望修改整軍方案「五與一」之比例外，尚有政治性及經濟性之要求。軍事三人小組會之舉行日期，傳將於十日上午決定，如事實許可，此一會議可隨時舉行。

【本報北平九日電】關係機關情報負責人稱：中共就改組政府問題提出之要求，爲將國府委員由八名增至十名，行政院部長之分配，中共要求者爲教育、社會、內政三部，此外，要求華北四省主席，計冀、魯、熱、察，並附備考，謂倘熱省有問題，則可將東北之省分加以調配。

【本報南京九日電】停戰令頒布後之次日，東北共軍攻擊國軍，同時華北共軍突發動攻勢，此不幸消息傳至首都後，一般關心和平之人士，莫不駭異，但政府態度極爲鎭定，然以今日適逢星期，故官方人士尙保持緘默，希望停戰期限延長之所謂「第三者」，聞此噩耗後，尤感衝動。

東北共軍不遵停戰令 四路向國軍攻擊 熱河共軍亦沿鐵路進攻

【中央社長春九日下午八時電】㈠圍攻拉法站及蛟站之共軍，昨晚復不斷增加，計有第一師，第二師及獨立旅，警備第二旅等共十二個團，附山炮八門，迫擊炮十二門，迄九日午，迫向國軍猛攻中，當站附近所有房屋及碉堡均被毀平。七日晚國軍傷亡官兵二百餘名。㈡陶賴昭附近之共軍續有增加，似有圍攻該地國軍之模樣。㈢海城東南英城子及前後馬顏屯附近，昨晚共軍由案高地及沙鍋河子向國軍夜襲，均被擊退，截至發電時，共軍仍向國軍攻擊。

【中央社長春八日電】由停戰命令頒布後，國軍均遵命停止追擊，惟共軍於七日午後三時起，分四路向我各方守軍攻擊，㈠哈拉海附近共軍七八百名，於七日午後三時起，向我守軍攻擊，我死傷四十餘名。㈡陶賴昭附近共軍二十一旅六十二團，自七日午後三時起，向我守軍攻擊，入夜九時復增加七八百名，擴大向我守軍猛烈攻擊中。㈢七日午後四時，共軍五六百名，從榆樹縣方面向我五棵樹守軍猛烈攻擊，我軍三名被俘。㈣七日下午三時，共軍警備第二旅及第一師，大規模向我拉法守軍攻擊，戰鬥至烈㈠以上四處共軍違犯停戰命令，國軍爲自衛計，均將其擊退，惟拉法站以南，由蛟河方面共軍以列軍向北運輸部隊增援，守軍正嚴密防範中。

【合衆社長春八日電】此間國軍前方司令部發言人，在今夕之特別報道會議席上聲稱：共軍於昨午停戰令生效後之三小時，破壞協定，對國軍據點四處進行攻擊。被攻四處據點，爲國軍推向哈爾濱之跳板，㈠陶賴昭，在長哈鐵路綫上，松花江以北七哩，㈢哈拉海，在陶賴昭以西四十哩，㈢五棵樹，在陶賴昭以東卅五哩，㈣拉法，係長春以東一六〇哩之鐵路交叉點。對拉法及陶賴昭之攻勢，係主力戰，刻仍進行中。進攻陶賴昭之共軍，昨晚九時前又增援七百餘人。該發言人強調在未獲蔣主席命令前，國軍將繼續遵守停戰協定，不施攻擊，推進或追擊之舉。然將防衛彼等之據點。現在長春之執行總部美方高級官員白魯德准將，業已獲悉是項消息，盼渠能自長春方面派遣官員進行調查。執行總部前進執行小組之國共雙方代表，均尙未抵長春，同時，北平之國軍方面人士，今日並指熱河共軍又沿朝陽，平泉鐵路進攻。宣傳部駐平辦事處宣稱：熱河區共軍司令丁欣（譯音），指揮共軍一萬人以上，準備向朝陽，承德中間之淩源進襲。共軍一萬五千人在淩源以北六十五哩之建平附近集中，準備向朝陽進攻。

人爲的房荒 京當局研究分配

【本報南京九日電】當局爲謀解決首都房荒問題，曾擬行全市房屋總調查，刻已竣事，據統計僅東區一區即有空屋一千三四百間無人居住，其他各區可以想見，由此可知京市房荒原因，人爲的因素實居多數，刻當局正研究分配與訂立租約辦法。

弔唁故友料理私事 邵力子由京抵滬 對目前局勢抱相對樂觀

【本報訊】參政會秘書長邵力子氏，偕其夫人傅學文，昨晨由京抵滬。此行爲弔唁故友，料理私務，據稱：國共停戰談判，若能獲得全面解決，則國民大會可能於十月十日舉行。

【中央社本市訊】國民參政會秘書長邵力子，昨晨由京抵滬，上午赴玉佛寺弔唁葉故委員楚傖之喪，下午參加菲律賓故總領事朱少屏追悼會，此行並無其他任務，今晚即乘花車返京。昨在私邸接見記者，談及目前局勢，據稱：余總爲吾人固不應過分樂觀，但悲觀亦屬無用，應當抱相對樂觀態度，因我國現正向和平統一大道上邁進，至有困難，亦應竭盡智能，努力克服。記者叩詢邵氏，十五日停戰命令期滿後，政協綜合小組是否即將恢復商談，邵氏稱，余相信軍事三人小組當先立刻恢復，至於政治會談，政府現正與各方面隨時交換意見。青年黨及民盟代表抵京後，始終與之保持接觸。記者又詢邵氏過去各方交換意見內容如何，渠稱：一切商談原則，已包括在停戰命令以內，邵氏最後表示，未來大局發展，各方面均要努力，自蔣主席自東北歸來，與馬歇爾特使對免除軍事衝突已舉作懇切商討，至於十五日之停戰會議，社會人士論以爲時間短促，但依余之看法，綽綽有餘裕。

邵力子夫婦昨日抵滬時攝影（本報顧廷鵬）

停戰命令生效日前後 魯豫晉各地告警 濟當局請制止共軍攻勢

【本報濟南九日電】共軍總在魯發動大規模攻勢，濟外圍郭店、齊河、桑梓店，亦發生戰事。又共軍攻陷膠路南定站，同時張店城西北角亦被攻入，國軍保安第三師長張景月，督率所部拼力防禦，戰況劇烈，迄八日張店團牆東西兵營及車站均被共軍攻陷，聊城、德州等處亦同時告警。

【中央社濟南八日電】東北國軍停止攻擊命令生效日之前後，魯境共軍復展開普遍之攻勢，致濟南外圍各重要據點復形緊張，據此間軍方宣布，魯境共軍之攻勢，係自六日晚開始，首當其衝者爲聊城，七日晚德縣，泰安大汶口，張店，周村等地亦被共軍圍攻，截至八日午所獲之報告，聊城七日被共軍侵入一部份，旋經守軍逐出，現仍續戰中。德縣機場八日晨被共軍攻佔，張店車站亦於八日晨由共軍佔領，泰安，周村，大汶口等地，八日晨均有激戰。甫經修復之郭店，龍山間鐵路，七日晚又被共軍破壞，橋樑亦經炸毀，濟南，泰安間之張夏車站，七日晚遭共軍攻擊，鐵路被破壞，濟泰間八日已不通車，此間當局認爲：共軍此次攻勢，係預定行動，已請濟執行小組制止。

【中央社濟南九日電】德州情勢愈趨嚴重，攻城共軍火力之猛烈，亦屬空前。據德州小組周圍落砲彈卅餘發，迄發電時止，共軍尙在猛攻中，我方傷亡已極重，刻德州機場已爲共軍控制，我機場守軍幾全部犧牲。

【中央社青島九日電】距青市約五十餘華里之夏莊，八日晚十時爲共軍二千人攻陷，九日晨經我反攻克復，刻在夏莊東北李沙溝對峙。又共軍兩萬餘人，八日晚十時卅分突向膠縣猛攻，激戰八小時，一部突入城內，發生巷戰。又濟南軍事當局業將共產軍進攻情形電報北平調處執行部，請予迅速嚴令制止。

【本報徐州九日電】蔣主席停戰命令六日午後抵達徐州後，據一般徵象尙未表露共黨之誠意，刻離徐百二十里之臨城，及離徐二百里之棗莊共軍，突加緊包圍，截至八日，由該二處逃來之難民，達十萬人，其中兩萬餘，係失學，失業青年，正由綏靖公署，在龍雲山及徐飛機場二處，加以照料，被圍於臨城，棗莊國軍之給養，由中央派飛機輸送。

【本報鄭州八日電】共軍劉伯誠部，自漳河北大舉攻彰德，與地方團隊王自全部激戰，中央磁縣臨漳基幹隊等，曾砲火衝鋒，三日來死傷兩萬餘，辛店洪河屯一帶村莊，大半殘破，鄉民不顧收麥，相率南逃，執行小組仍在調處中。

【中央社太原九日電】共軍自六日起，向中陽國軍各陣地大舉進犯，現仍在激戰中。

王陵基談話

【本報南京九日電】本報記者九日訪晤贛省主席王陵基氏就詢關於贛省田糧處長程懋型之自殺由來，及糧政情況，據稱程乃一忠實負責之糧官，辦事認眞，且好面子，苦於贛省在大戰以後，田園荒蕪，農產衰落，徵購不易，雖於萬難中獲得食糧，但又因交通工具缺如，運輸不靈，無法達成任務，憂憤交迫，乃消極自殺，又據王氏稱，江西乃產米之區，堪以自給，唯災禍連天，致感匱乏，今後擬試行鄉保公耕辦法，以促進生產，而裕民生。

交部舉行會議 檢討各項交通

【本報南京九日電】今晚此間曾傳交部在恢復交通之前提下，將定期召開一全國性之交通會議，本報記者旋趨訪交部主任秘書，得悉並無其事。唯自前日起，該部正開始一廣泛之檢討會議，計分路政、電政、郵政、公路、航政五部，分期召開，約於兩個星期內完成。關於鐵路方面對恢復交通，均擬有詳盡之方案，唯此項資料，有待於全部完竣後，始能整理公布。又俞部長大維將於短期內分別召各路局局長來京，有所垂詢與指示。

濟南中央銀行 繼續收兌僞券

【中央社濟南八日電】僞聯銀券五月底截止收兌後，民間留存僞券尙多，濟中央銀行頃奉令繼續收兌，八日起實行，並定六月底截止，不再延期。

江南各縣舉行糧政談話會

【本報蘇州九日電】江南各縣爲謀糧政推行之一致起見，特於昨日在蘇舉行糧政談話會，崑山、松江、常熟、吳江、金山、青浦、太倉、吳縣等田糧科長均經出席，決議要旨計㈠糴購軍糧，如以小麥折米，暫以二比一計算。㈡軍糧運輸斷耗，以每石三市斤至五市斤報銷，倉儲斷耗照規定耗率報銷。㈢米運濟軍糧，由各撥糧倉庫直接提取，俾其銷款斷耗。㈣呈省迅速開征契稅。㈤本年度田賦仍征實物，呈省請築收藏倉庫。㈥今後江南各縣田糧業務，按月開會一次，以資聯絡。

荷印已採有力措置 援救坦其隆華僑 印尼總理自承慘案責任

【法國新聞社巴達維亞八日電】官方頃宣布，當局業已採取強有力之措置，以援救坦其隆之華僑，勿任其再被屠殺云。此間房屋牆壁上均張貼標語，呼籲中國青年爲遭受屠殺之僑胞復仇。此外官方又宣布，中國婦孺六百人在某一大廈中，爲印度尼西亞人所包圍，恐怖份子擬用燃燒彈放火延燒，荷蘭軍事當局聞訊，乃派士兵二十人，由中國僑民陪同，衝破恐怖黨徒陣綫，前往營救。馬奧克城印度尼西亞人，已將中國僑民全數拘捕。

【中央社巴達維亞八日電】荷蘭精銳巡邏隊，由華僑青年六人充當之先鋒隊率領，已救出坦其隆西北一里某克鄰近被包圍之華僑七百人，大多爲婦孺，其中一百人已安抵坦其隆。巴達維亞中國紅十字會，已派運濟食衣服，救濟坦其隆之難民。

【中央社巴達維亞七日電】印度尼西亞總理沙利，昨夜廣播，若稱害華僑及虐待華僑之一切報道屬實，則此種責任，當由吾人之治安機關担負。

航委會專機一架在渝失事

【中央社重慶九日電】航委會專機二八六號，於七日晨九時自九龍坡機場起飛赴京，因氣候惡劣，於飛經南岸汪山時，碰觸山頂，該機遂不幸失事。乘客十七人遇難，重傷十三人，已送入空軍醫院，乘客名單正淸查中，惟聞該機乘客以軍人爲多。

國府命令

【中央社南京十日電】國府六月十日令：㈠派彭善爲武漢警備總司令，此令。㈡善後救濟總署冀熱平津分署副署長王李瑞呈請辭職，王李瑞准免本職，此令。㈢派顧德銘爲善後救濟總署冀熱平津分署副署長，此令。㈢行政院秘書陳露蘭另有任用，陳露蘭應免本職，此令。

浙大賡續停教 合理待遇委會成立

【本報杭州九日電】浙江大學教授會，以調整待遇不合理，頃決定賡續停教待命，一面派員赴京請願，在未獲圓滿答覆前，不復上課。

【本報杭州九日電】浙江公教人員要求合理待遇運動委員會，原定十日成立，現已改於九日下午三時，在省立民衆教育館大禮堂成立，會內推定總務、文書、交際等三組負責人，並報告最近發展近況。又浙江大學九日招待新聞界，報告停教經過，大意待遇過於微薄，不堪維持生活。

要聞簡報

▲本報漢口電　沔陽自衞隊叛變後，經當地駐軍圍剿，即輾轉竄往宋家場，爲新四軍派員收容。

▲重慶電　載糧三七一噸，參政員及邊都人員共五百人之江和輪，六日自渝下駛，七日午後於巫山峯節間觸礁，旅客無恙。招商局現正派江慶自宜上駛營救。

▲開封電　河南災情嚴重，豫善救分署除辦理各項急賑外，並由省府轉請行政院撥賑款十億元，茲悉政院已匯三億元。

▲本報徐州電　此間各界定十日歡迎薛主任徵蓀顧主任。

▲本報杭州電　西藏出席國民大會及慶賀抗戰勝利代表，定十一日十一時由滬來杭，此間市府準備隆重招待。

▲本報漢口電　居院長定十日離武穴原籍來漢。

▲天津電　中國石油公司，將在津設分公司，調查北方藏油量及開發步驟，並研究以開灤煤提煉精油。

▲本報漢口電　昨大雨傾盆，漢市街衢幾全部成爲澤國。

華北鐵路交通現狀 各綫已支離破碎分段行車

【本報北平九日電】停頓已久之恢復交通問題，即將在東北停戰十五天內，再被提起，目前華北各鐵路綫之通車現狀如次：㈠津浦路南下客車通濟南，貨車通據地，馮家口至禹城不通，禹城起通車至雲亭，雲亭至沙起直通浦口。㈡平漢路南下車，通至元氏，元氏至安陽不通，安陽直通漢口，但黃河鐵橋尙未修好，該段須換車。㈢平綏路西行車，通至青龍橋，青龍橋至康莊不通，康莊至張樂堡在中共管制下通車，張樂堡至孤山不通，孤山至卓資山在中共管制下通車，卓資山至三道營不通，三道營起直通綏遠。㈣北寧綫全綫通車。㈤唐平古路北行車通至密雲，密雲至古北口不通。㈥膠濟路全綫小段，現有五段短距離通車，即濟南至郭店，明水至英莊，馬尙至淄河店，駱家坊至蝦蟆山，蔣家莊至青島。㈦隴海路東段雖經修復，但迄未能全綫通車，其後東海至白塔埠，八關集至大許家各一站，刻又被破壞。㈧浦州至運城通車，徐東以北在通車。

【本報徐州九日電】津浦綫浦口至徐州段，行車情形尙稱正常，惟自去年十月七日，本年一月十二日，遭共軍大肆破壞，前後達九十五次之多，路基破壞百分之四，橋梁破壞百分之十五，路軌破壞百分之十四，枕木破壞百分之七，現尙在搶修中，故行車遲緩，由浦至徐計達九小時半，沿途鐵路房屋車次安全設備，破壞百分之六十，南北貨運因共軍之阻撓，尙未暢通。

蘇州駐軍昨演習 湯司令官勗勉注重訓練

【本報蘇州九日電】駐軍一四五旅於九日假木瀆風景區石礄頭舉行擴大演習，京滬衛戍司令湯恩伯將軍，於上午十時五十分，由滬蒞蘇，本縣黨政長官均至站迎迓，分乘汽車逕至木瀆徐家飯店進餐後，演習開始，由凌旅長任指揮官，動作純熟，緊張逼眞，參加演習部隊，有步兵營騎兵一連，山砲兵一連，戰車及工兵各一排等，一時槍砲齊發，響震天地，並施放烟幕信號，蔚爲奇觀，至五時許始畢，由湯司令訓話，對演習成績甚表滿意，並勗勵應再注重訓練。傍晚湯氏即離蘇赴錫，該旅當晚假城中北局金成劇場舉行盛大遊藝會，以佐餘興。

【本報蘇州九日電】軍委會校閱第一組主任林漢中將，自三日蒞蘇，於九日完畢校閱任務，定十日邀集黨政軍機關首長，地方法團人士，舉行座談會，準備於十一日赴滬轉武進校閱第一百師。

飛往長春途中 美機遭受射擊

【合衆社記者長春九日電】今日消息，美運輸機兩架，昨日下午由北平飛長春途中，遭受射擊，兩機於途中突遇暴雨，迷失方向，乃飛至中共佔領下之區域，美機中一架中彈九發，機內二人受傷，兩機俱未能覓得長春，乃於昨夜於瀋陽降落。官方及軍事方面人員猜測，兩機必因飛經中共佔領區時，低飛盤旋，尋覓長春，致遭地面射擊，兩機係負責北平調處執行部及先遣小組美方人員間之聯絡任務者。

何應欽視察台灣

【中央社台北九日電】何應欽昨赴基隆，當晚返此，今飛屏東，轉高雄，明經嘉義返此，十一日離台返滬。

純粹甘油 不同凡響
白雲牙膏

上海永和實業公司出品

夏令必備 浴後聖品
103
嫦娥老牌
紅筒撲粉
嫦娥撲
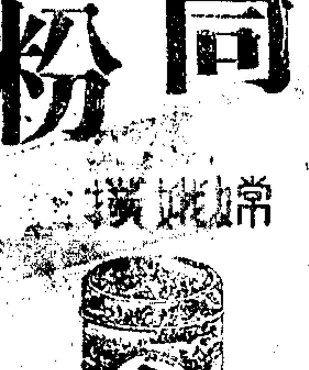
永和實業公司出品

腸胃清通爲兒童保健之要訣
福兒片
有打蛔蟲積食 通大便腹脹 爲退熱良劑 止腹痛腹瀉之效力

醫藥常識
小兒體質嬌弱，用藥務求適量。如驅蟲藥（山道年）服用過量，易生眼睛黃視或指甲變藍之現象。福兒片之含量乃正確適當，一片一律。
備有樣品手冊及試用品函索即寄
★捷興大藥房★
上海林森中路七十九號（八仙橋）
重金收購 低價發售
各種著名成藥與原料
批發零售
電話八〇九八三轉

領事牌
老牌 好味 價巧
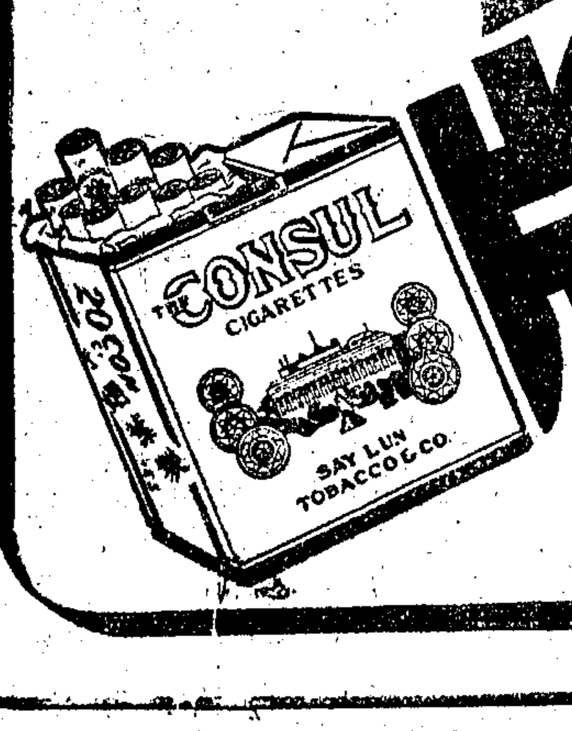
中國瑞倫煙公司出品
發行所 上海四川南路二十九號
電話 八六六二六

薄利主義

聯運救濟品運輸來華 我國要求延期截止
遠東區大會下次在滬舉行

〔聯合社南京九日電〕聯合國善後救濟總署遠東委員會中國代表，要求聯總運輸救濟品來華之截止期，延長至明年三月三十一日以後，其理由爲救濟品抵華後，運輸及分發均頗緩滯，委員會今日會議時，決定延至七月十七日下次會議時，再行決定是否請求聯總大會核准中國此項請求。委員會又通過美代表吉爾巴特列克所提決議案，主張聯總與中國政府商定協議，由中國政府供給足數地方運貨，俾保障救濟品分發計劃，得以充分實行。聯總代理署長雷依在會議中談聯總發表其在華計劃有關消息事稱：聯總運出物品，有時必須保守秘密，因中國市場上之投機份子，曾利用聯總運出物品事，在市場上興風作浪。委員會係十國代表組成，下次會議，將在上海舉行。

〔中央社南京九日電〕聯總遠東區域委員會議九日晨續舉行討論行總向該會之工作報告，正午大會宣告閉幕，下次委會定七月十七日在滬召開。

〔聯合社南京八日電〕行政院善後救濟總署長蔣廷黻在聯總遠東區域大會中宣稱，本年六月三十日爲止之半年內，中國名下應得接濟品一百八十萬噸以上，截止五月二十五日僅收得三分之一。美國代表吉爾巴脫里克勸議設立小組委員會，以便導致救濟品之供應入於正規而便分配。美國政府對於恢復遠東正常貿易途徑，極端關切，同時菲律賓代表加爾斯要求對菲律賓作緊急援助，准許越南方面迅速運出叢場牲畜，以補充菲律賓戰時損失之百分之四十。

賴加第亞廣播演說

〔聯合社紐約八日電〕聯合國善後救濟總署署長賴加第亞，今晚在全國廣播公司「空軍大學」節目中演說，檢討聯總對世界飢荒作戰之最近成就。略謂：上月份聯總運出糧食及救濟品一千萬噸，六月三日前一星期內，運往中國與歐洲之糧食乃聯總成立以來最多之一批，該星期輸出糧食共十六萬噸。今後三星期內，復將有五十六萬二千噸輸出。賴氏歷述世界飢荒區域數百萬人民需糧孔亟，促請美國人民竭力協助挽救。賴氏對於美國限制購買辦法之結束，表示遺憾，但認爲此項辦法之恢復，未必能使當前問題切實解決。但本年歐亞兩洲豐產，倘告歉收，則將舊事重提。

〔聯合社檀香山九日電〕此間聯合國善後救濟總署今日宣布：近數週內，已有三船戰聯總物資從檀香山起碇，駛往中國，第四艘輪船唐納萊號載美軍剩餘之鐵路器材，建築材料，及糧食定本月十二日左右開出。

鄂省本年起 每縣設農場

〔本報漢口九日電〕鄂省社會處，頃遵照中央所擬合作農場實施方案，決於本年內於每縣成立農場一所，刻已着手進行。

滬記者訪問團 將往停戰區域

〔中央社徐州九日電〕滬記者團，已與三人小組接洽，擬前往停戰區域，藉明眞相。

〔中央社徐州九日電〕滬新聞記者訪問團，九日晨九時訪問綏署，由副主任□□□，參謀長張世希，副參謀長許震莊接見，關於淮海兩綏署軍事現狀，詳爲說明，十時半訪問綏署政治部，由主任聶傑接見，各記者對當地情況，有所詢問，由聶氏一一答復，並報告徐州救濟青年問題，已獲解決，下午四時，參觀難民鄉，訪問自魯南、蘇北逃亡之難民，目睹顛沛流離之住處，及困苦之生活，寄予熱烈同情。

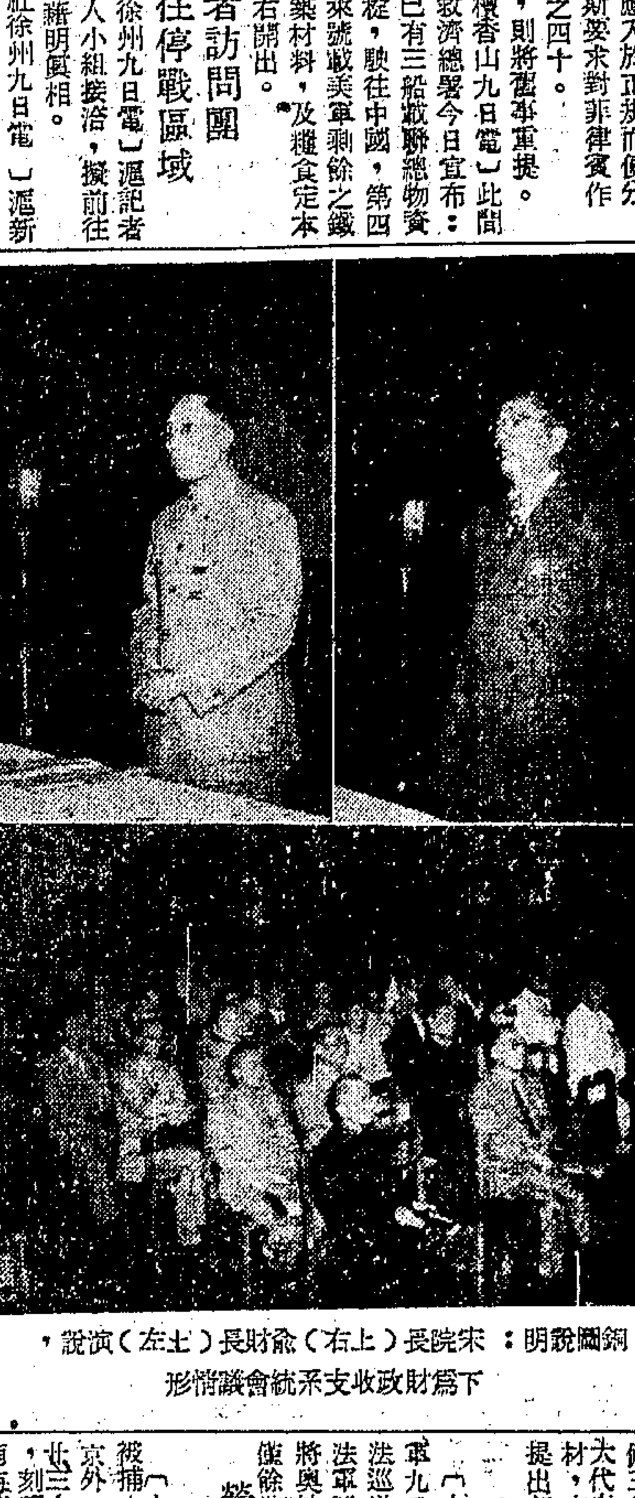

銅圖說明：宋院長（右上）俞財長（左上）演說，下爲財政收支系統會議情形

渝還都水空運 暫行停止登記

〔中央社重慶九日電〕還都登記者，尚有三千五百人，此間行政院負責人稱，十日至三十日停止登記，如有要公須經二級主管長官證明，方可申請，又水運還都人員及公物，已遵中央令，此後兩月中，完全停止，原經分配船位，昨亦取銷。

貧省改行收支新制 仍須由中央維持
財政收支會議今日閉幕

〔本報南京九日電〕改訂財政收支系統會議今日休會，聞各省市代表對各項議案，提出異議者，統計四十八件，中有廿八件均係關於收支不能平衡，就中如綏遠省因地瘠民貧，省經費向稱支絀，如改行新制，則難從甚，一般預料在復員整軍大致未完成前，貧苦省份，實行新制後，中央仍須設法予以維持。

〔中央社南京九日電〕實施改訂財政收支系統會議十日續舉行大會，提案討論完竣後，即舉行閉幕禮。

蔡寧主教聲明 天主教無黨派

〔聯合社南京八日電〕蔡寧今日向報界宣稱，天主教會並無黨派性質，超越政黨政治，對其教徒之政治信仰並不注意。蔡寧主教否認天主教會反對共產黨之說，外傳教會對贊成共產之天主教徒以拒授聖職相威脅，蔡寧謂並非事實，僅望此輩秉其良心克盡厥職而已，凡造福國家與人民之政府，教會並不反對，蔡寧主教並謂，教廷與蘇聯之關係可以改善。

〔中央社南京九日電〕田主教耕莘，九日上午七時在天主教堂主持大彌撒，蔡寧、于斌兩總主教均參加，八時禮畢。

楊森要求提高 筑公務員津貼

〔中央社貴陽九日電〕筑市物價遠超渝市，然公務人員津貼，反較渝市爲低，楊主席森及周主委伯敏，特於八日電呈蔣主席，請比照渝區同等待遇發給。

都江堰水電廠 準備三年完成

〔本報重慶八日電〕川建廳長何北衡由京返渝談：省內建設將積極推動，成渝路俟經費技術問題解決即開工。都江堰水電廠準備三年完成，現在滬時已與加拿大代表洽妥投資，並供給技術人材，本月十日參會開幕後，將提出報告，懇密審議。

法軍離津歸國

〔中央社天津九日電〕駐津法軍九日晨搭數艦赴秦皇島，乘法巡洋艦霹佛爾號回國，前駐津法軍司令吉拉德少將，及海軍少將奧柏歐，亦將同艦返法，津市僅餘法軍七人，清理剩餘物資。

榮逆臻等巨奸 移軍法處審訊

〔中央社北平九日電〕在華北被捕之巨奸除齊逆燮元已解京外，其餘邢逆文凱，榮逆臻等廿三人，已移送行營軍法處審理，刻正分別偵訊，聞下月將在中南海懷仁堂公審。

各地通訊

蘇北共軍調動頻繁 企圖攻我收復區
違背淮陰執行小組調處 白蒲 東郊亦遭共軍襲擊

〔本報南通通訊〕蘇北共軍近來調動頻繁，大有企圖進攻我收復區模樣，共軍近由泰興縣方面調來第二六團，三八團，敢死隊，統由梅嘉生指揮，在掘港、北興備、騎岸鎮徵兵，餘西二甲鎮方面，有胸勇部約兩個團，配有日式武裝配備，組織農抗，工抗，四日中午十二時在姜灶港附近，及在鎮場，金沙一帶，有共軍一萬餘人，徵拉民伕，同時又在三圩鎮一帶，結集共軍六個團，於四日晚十時，又開始進攻我觀音山國軍防地，當時國軍沉着應戰，奮勇抵抗，砲聲機槍聲徹夜不息，居民皆淸晰可聞。戰鬥至晨五時許，共軍漸告不支，終被國軍擊退，國軍並無損失。當淮陰執行小組仍在南通地區調處之時，共軍竟如此作風，實有違背信義，未知小組將如何處理。（芷）五日寄

又訊，如皋白蒲訊：駐林梓共軍，又突於五月三十日夜十二時半，以數約二百餘人兵力，向該白蒲鎮東郊襲擊，經駐防國軍及如皋縣保安隊沉着應戰，致未得逞，一日執行小組一行，由如赴通，路經該處，聞訊後，當即由美方代表白爾特赫司脫前往視察，只見該處一帶民房，彈痕累累，田中新麥及禾，均蹂躪不堪，乃紛紛聲訴：白爾特中校深爲惋惜，中共之違反停戰協定，於斯更足證明。（芷）五日寄

光明 急賑物資將到發放

九區專員公署，前以所屬各縣，春荒嚴重，人民嗷嗷待哺，生計維艱，經由朱專員，電請安徽救濟分署，撥糧救濟，同時並電省府轉催，近聞電復，已仿由皖救濟分署蚌埠辦事處，舉辦急賑，計配發嘉山，鳳陽，定遠，盱眙等縣麵粉，均各二千袋，以及行將運到之舊衣，分別發放，並已通知各縣具領，以期救濟云。

社論 救救東印百萬華僑！

自印度尼西亞獨立運動發生以來，荷屬東印局勢即陷於混亂狀態，雖雙方進行談判，但衝突迄未中止，且有愈演愈烈的趨勢。「城門失火，殃及池魚」，我國僑胞在東印共和國當局控制區域內者，何止百萬！緬望海外，無時不爲我國百萬僑胞的生命財產焦急。最近華僑慘遭屠殺，全無人道，怎不令人悲憤欲絕！

據外國通訊社消息稱：荷印首府巴達維亞城迤西之坦其隆城，依照五月廿八日荷蘭與東印共和國所簽訂之協定，應由荷軍佔領，乃當東印獨立軍撤退之後，突有恐怖份子於六月五日在華僑聚居之區，實行大規模的屠殺，慘絕人寰。據最初估計，華僑被殺戮者達六百名之多，並有兒童五十名被焚斃；又據最後報告，事態益形擴大，屠殺變本加厲，華僑罹難者幾達三千人，該區尚有二萬五千人存亡情況不明，華僑區域摧毀殆盡，幾成一片灰燼，而馬與克城東印人民已將華僑全數拘捕。可是荷蘭當局仍坐視不救；我政府雖已提出交涉，但亦尚無保護海外僑胞生命財產的切實辦法。不圖中國抗戰八年，勝利後號稱四强或五强之一，而我海外僑胞竟成被宰的羔羊，凡有血氣，寧不髮指？

慘絕人寰的屠殺既已發生，我們僅僅痛哭流涕錐心泣血，何濟於事！第一步，我們要研究這事件發生的責任問題。在法理上講，依照五月廿八日的協定，坦其隆城歸荷軍接防，則在東印獨立軍撤退之後，地方秩序與安寧自應由荷蘭政府負責維持，換言之，荷政府對於該處的華僑，應負有保護其生命財產安全之責。而在屠殺事件發生以後，尤應立即設法營救，決不能因爲兇手是東印恐怖份子，就可以推諉責任。我國外交當局向荷蘭政府嚴重交涉，提出懲兇，撫恤，保留我方要求損失賠償之權，以及荷蘭立即採取有效措置，以防止此類事件之繼續發生等四項辦法，可說是起碼的正當要求。但須知目前問題的癥結，不在外交上的折衝，而在採取何種緊急措置，以營救這百萬垂危華僑的生命，不致有繼續遭慘殺的禍患。關於此點，荷印盟軍當局對於我駐巴城總領事蔣家棟的建議與呼籲，置若罔聞，並不採納，我們覺得非常遺憾。

這次荷印屠殺華僑，雖然是沒有理性的東印恐怖份子所爲，但是在華僑與土著民族間的裂痕，將因此而益深化，殆難諱言。據說東印獨立軍看到荷蘭軍中有若干華僑在內服役，就誤會華僑有「助紂爲虐」的事實，便用屠殺來報復。照我們看法，這種解釋，必非合理。我國僑胞與土著民族，數百年來，相安無事，即平時遭受排擠，也能含垢隱忍，不顧計較。今番東印的屠殺華僑，一定別有背景！我們不得不正告東印人士：我國對於印度尼西亞獨立運動，自始至終，無往而不表同情，本年一月間聯合國安全理事會討論荷印問題時，我國代表顧維鈞氏對於烏克蘭代表的提議，在原則上因曾表示贊同。所以東印人士應認淸敵友，辨明是非曲直；否則，東印當局不但將激起吾中華民族四萬五千萬同胞的反感，而其獨立運動也就會喪失國際上的同情。放眼看看戰後的太平洋新形勢，東印當局和荷蘭政府進行談判，爲什麼談不出一個眞正的結果來呢？你們要認淸，在今後的太平洋上，眞正同情你們的和眞正能協助你們獨立的，除了向不侵略的中國而外，還有幾個國家？

要之，在我國積極推動海外僑胞復員之際，竟發生此種不幸事件，適足以說明戰後我國海外僑胞所處的地位，匪特沒有改善的希望；而且將來遭遇的危機，方興未艾。我國主管當局爲一勞永逸計，應該設法謀得妥善解決辦法，以奠定南洋華僑的百年大計。說起來夠痛心的了！華僑毋負於祖國，而我們實有負於華僑。海外華僑篳路藍縷，開闢草萊，而百年來，一向受人壓迫，飲泣吞聲。好容易祖國血戰，僑胞在精神上似乎可以抬起頭來。然而抗戰期間，南洋僑胞在日寇蹂躪之下，慘遭荼毒，書不勝書，豈獨荷屬東印爲然。不料日寇屈服，盟國勝利，更加嚴重的屠殺，這眞從那裏說起！此數月間，越南華僑在法越衝突聲中，受慘殺，納苛稅，大家當還不會忘記。星加坡華僑亦曾遭英警屠殺，匯款歸國更受限制，而數年來被日寇「檢舉」壓迫的數千華僑，且無生還之望。馬來半島今春土著也大舉虐殺華僑，辱我國旗，殺我僑領，焚我房屋，一片血痕，斑斑猶在。暹羅華僑在今年一二月間也曾發生排華事件，僑胞被害頗多。甚至葡屬的蒂摩爾島，去冬更竟有華僑因反日示威而被當局逮捕的怪事。總之，勝利後的南洋各地，時有華僑慘遭虐殺，財產事業的損失，更無待論。我們不禁懷疑，難道祖國在這次戰爭中同胞的血白流了！我們受了這樣外來的刺激，我們對於存心破壞國內和平而降低我國際地位的那些人，自然只有格外痛心疾首。我們籲請中共軍隊看在海外僑胞的面上，趕快洗手罷。我們要以國內的團結力量，救救東印的百萬華僑！

唯一老牌 神經系大補劑
艾羅補腦汁
是聰敏才智之源泉！
衛生署成藥許可證字第四六六號
吾人自幼而壯，外感於天時人事之紛紜，內感於七情六慾之浸淫，勞精傷神，髓日以虧，每以腦之病象爲表徵，如目之亂視幻視，耳之耳鳴耳聾，口之歪斜流涎，鼻之鼻嗅失覺，舌之麻木失味，體髓之癱瘓，四肢之震顫，以及失眠健忘驚悸鬱怒等症狀，不知者或委諸風寒暑濕，實則皆緣腦神經之衰弱而起，宜速進服風行五十年之神經系唯一補劑「艾羅補腦汁」，治效卓著，早已有口皆碑，常服則耳聰目明，精强力壯，思想敏捷，才智出衆，指日可期也！
主治 神經衰弱 腦力退減 思想遲鈍 失眠 健忘 頭痛 腰痠 背痛 手足麻木 夢遺滑泄
上海中法大藥房總發行 各埠分店各大藥房均有出售

中法藥房榮譽出品 久負盛名皮膚病特效藥
九一四外用藥膏
風行遐邇 到處有售

雷允上藥舖
夏令開始要藥發售
預防疫病旅行居家不可不備
請接電話 T.45334 T.36765 接方送藥 電話購貨
蘇州總號 閶門內西中市大街
上海北號 北河南路天后宮橋
上海南號 民國路聚寶街東口
上海北支號 靜安寺路斜橋弄西

天然公記運輸行
上海芝罘路六十四號天然飯店 電話九七一九三
自備卡車 每日上午六時直放 上海—蘇州
經過 南翔 黃渡 陸家浜 崑山 唯亭
代運客貨 定價低廉 原車貨物 商另放行
蘇州新民橋資德里滙通公司內 電話一三七五

性病專科
美國本薛文尼大學醫博士 前美國柏德醫院性病醫師 前北平協和醫院性病醫師 姚爾昌
專治梅毒遺精陽萎早洩子宮及婦女不育等症 並用著名有性病靜脈針出售
▲診時十時至四時星期日停診 ▲北京路151號四川路口
遺精患者如不能來診可服本醫師監製之希米脫氏固精片功效比他藥爲佳五洲藥房有售

雙錢牌
各種馳名橡膠製品
經久耐用 無與倫比
大中華橡膠廠

請飲 四維美國鮮桔汁
TRADE MARK
特聘專門技師監製 敬請各界一試
止渴怡神 有益身心
Orange Squash
四維糖果食品廠榮譽出品
廠址 中正中路七四〇弄(康樂邨)五〇號 電話 七八九九八

請吸 每包貼有統稅查驗證
四美德香煙
smart
色黃味香 亞臻佳妙
美國煙葉 花旗紙圈
華星煙草公司出品

大光明內衣公司
慶祝支店開幕
聯合大贈品三天！
（出品種類）襯衫 童裝 香港衫 襯褲 工裝 西短褲
總店：金陵東路四一四號 電話八二九六七號
第一支店：北京西路四七一號
第二支店：四川北路六八七號
製造廠：南市晏海衖二四至六號
謝啓
日昨本公司四川北路支店開幕，承各界碩彥同業先進惠臨指導，寵錫厚貺，並荷王曉籟先生揭幕，李慧芳李麗芳兩位小姐剪綵，高情厚誼，毋任銘感，祇以欵接多疏，良深歉仄，謹此佈達，用申謝悃，諸希鑒詧。
大光明內衣公司 陸敏蓀 陸文福 甘曉瞻 謹啓

傳西國積極組臨時政府 代替弗朗哥政權
强國正用壓力加速其成

〔本報訊〕倫敦九日廣播：巴黎方面盛傳西班牙正在積極組織臨時政府，代替弗朗哥政權。據稱：英美兩國對此事已有所聞，此即調查西班牙小組委員會之提議被延期討論之故。目前各强繼續對西班牙施用壓力，以使加速臨時政府之成立，一俟現行政權表示同意後，臨時政府之消息即可公佈。

宮中但聞槍聲一響 暹王昨突殞命

〔本報訊〕倫敦九日廣播：今日午前片刻，年僅二十之暹邏國王馬希道，今日正午以前突在曼谷宮內逝世。宮內發言人謂：「槍聲一響」，國王即告殞命云。

菲總統羅哈斯及其愛女，左為美駐菲專員麥克納特

美對菲重要問題 菲獨立前須解決

〔聯合社華盛頓九日電〕菲律濱獨立在即，然有數項對菲島極關重要之問題，今日尚在美國會中未獲解答。美菲雙方人士主張此等問題，應於七月四日菲島獨立以前決定，故現在力促國會從速行動。問題如下：㈠菲人歸化法案；㈡軍事協助法案；㈢建議將美政府持有之菲律濱證券六百二十萬美元歸還該島之法案；㈣援助菲律濱退伍軍人及其家屬法案；㈤貸款四萬萬美元供菲律濱復興與戰爭損害，亟須編製預算。凡上述及其他多種問題，急待美菲政府解決，然華盛頓及馬尼剌慶祝七月四日獨立大典之計劃，已將完成，美國已以其實現菲律濱獨立之意，通知對美保持外交關係之五十一國，而馬尼剌方面亦已邀請各國派代表至馬尼剌參加七月四日獨立大典。（關於菲島發生變亂之消息，本報昨已首先揭載。）

補充正規空軍 美組航空後備隊
在全國各基地從事大規模訓練 一旦開戰可動員四百五十萬人

〔聯合社紐約八日電〕美國現正組織六千架飛機之「民間」陸軍航空隊，最後並擬擴大此種後備航空員至一百萬人。據陸軍部宣佈：此種潛在的空軍，足以補充美國正規軍，即將由二十餘萬人，以一部份時間在全國四十八州各處基地從事訓練，其組織分為兩部份，即「空軍國防隊」及正規陸軍之「航空後備隊」，均用志願徵兵法招募，與戰爭初期徵募陸軍情形相同。依照預定計劃，空軍國防隊及空軍後備隊將受史特梅耶中將之美國空防司令部指揮，其司令部設於紐約州長島之米契爾菲爾特。史氏在第二次世界大戰時任中印緬戰區聯合國空軍司令。

航空後備隊計劃，將於七月間實行，駕駛之訓練將在一百三十處軍略基地開始，以後逐步擴大，以至於空戰及空防各方面。紐約市空隊防在第一批訓練之列，該隊已發起七百航空員之招募運動，全國將有空軍國防隊基地八十四處，各部隊訓練每星期數小時，每年夏季並將利用數星期時間作更擴大之訓練。美國平時空軍約八十七萬五千名左右，可由此第二綫空防訓練而達此目標，一旦發生戰爭，此項後備隊外加正規軍可使美國在開戰後十二個月內，動員空軍四百五十萬人。

史特拉梅耶於敍述航空國防軍及航空後備隊對於美國前途之重要時稱，「處此空軍與原子時代」

可怕的細菌武器
成本比較原子彈小得多 放射效力超過毒氣千倍

〔路透社紐約八日電〕柯利爾雜誌載稱：美國現有五個機關，正在研究細菌戰術，三年來英美及加拿大科學家發明細菌戰之武器甚多，今日若施行細菌戰，其恐怖程度，當在原子戰之上。美國陸軍於一九四三年十二月即開始作細菌戰研究，其後復與加拿大及英國之科學家合作，虎列拉，黑死病，及腫脹症為細菌戰中最明顯之病症，細菌戰武器之成本僅及原子彈之四十分之一，故小國利用其大學實驗室，蒸溜室等，亦可秘密製造細菌戰武器，而避免安全理事會之檢查。據軍事專家稱：放射細菌較放射毒氣，效力超過千倍云。

文生演說 安全與和平 為生活基本

〔美國新聞處甘得基州路克辛登八日電〕本星期由杜魯門總統任命為美國首席司法官之財長文生，昨晚稱：安全與和平為生活之基本，美國人需要安全與和平，全世界其他各國人民亦莫不需求之。文生係在渠故鄉甘得基大學之畢業典禮中發表演說，渠闡明一般美國人對於自由，安全與和平所抱之觀念。渠稱：吾人希望下一代不必再為保持吾人之生活方式而流血捨命，吾人需要我國家保持强盛之地位，使國際歹徒不敢橫行猖獗，而於再度遭受襲擊時，足以自衛，尤其重要者，吾人希望各國互相合作，務使各不相犯，此即吾人所謂需要和平之意。

美邀英加會商 組原子能委會

〔中央社華盛頓八日專電〕聯合國原子能委會，將於十四日開會，貝爾納斯本日邀英大使殷維格，加大使皮爾遜，就委會組織談商四十五分鐘，此次晤商，事先並未宣佈，皮氏對報界稱：彼等係商討委會應如何成立之一般問題。

在零度以下氣候中 美特種部隊 作新的測驗 將於今冬舉行

〔本報訊〕倫敦九日廣播：華盛頓美軍方面宣稱：今年冬季，將有特種工作部隊在阿拉斯加及阿留申羣島，從事零度氣候下各項戰術，武器及設備之種種新的測驗。地上部隊約四千五百人，將「在一切可能之冬季作戰環境下」，試驗坦克，自動噴射式大砲，雷達配備，及其他軍事機械等等。空軍方面透露：轟炸機隊，被派往阿拉斯加，在北冰洋區作不斷之氣象測驗飛行。

美決咨文遠東委會 為麥帥爭取權力
五月份佔領日本行政報告發表

〔中央社東京八日合衆電〕確息：美國刻預備以最後手段，向駐華盛頓之遠東委會為麥帥爭取權力，且曾徵詢麥帥對現已送至東京之擬議中之聲明有何意見與批評。據聞：美方擬公開宣佈此項聲明，以闡明其對麥帥執行佔領日本政策之所操立場，並將特別指出遠東委會之權限，以及關於遠東委會在何種範圍內可反對美政府直接頒予麥帥之訓令。

〔聯合社東京九日電〕麥帥今日發表五月份佔領日本行政報告書，分析日本解放後之民主逐步進展情形。略謂：日本既不欲革命，亦不欲反動，惟欲有秩序的進步。日本人民之心理顯欲避免趨向極端，既不左傾，亦不右傾。本年四月日本普選，日政府及聯合國軍事當局均未加以干涉，日人得以自由選舉，數十年來尚為初次。彼等選擇寬大之中間路綫，日本人民對佔領軍繼續保持良好態度，日本已在走向將來樹立負責及爭民主政府之路徑路上初步。惟日本政局尚變化多端，政黨及候選者之新軍壘壘，反映過渡時期之混亂。戰時政黨一切活動，均遭政府嚴格統制，此際束縛解除，政黨之活動乃趨澎湃。支配今後數年日本政治生命者為何事，目下尚未明白確定，最後黨綱為何，亦尚待草擬。惟有一事已可確定者，即日本軍閥與財閥對於日本政治進展之抑制，業已大部份解除。日本不復為「警察的國家」矣，軍事操縱政治之力量，已同歸消失矣。一月四日肅紀令發表後，黷武及極端國家主義份子，大部份已遭罷黜，其議員資格亦均已取消。

聯合國秘書長 賴依定期赴歐

〔法國新聞社紐約八日電〕聯合國大會秘書處頃證實秘書長賴依，定七月四日乘專機飛歐洲，考察紐倫堡戰犯法庭所利用之自動翻譯機，以及聯合國機構在倫敦與日內瓦所設立之機關，須時一月，始能遣返紐約。

美國罷工工人遊行情形

盟國在義資產 發還問題獲協議
但發還方式仍有爭執 義與邊界問題英法意見接近

〔中央社巴黎九日電〕比外長史巴克今晨抵巴黎，當即拜會法外長畢杜爾。又四國外長代表今與各經濟專家會商義國賠償問題中若干點，尤其對於盟國居義僑民之財產處理問題，各代表同意盟僑財產如經提出證件當可發還。

〔法國新聞社巴黎八日電〕四國外長代表會議，頃在盧森堡宮繼續開會，首將經濟專家所擬定之報告書提付討論，其主要點係將盟國在義大利境內所有資產，凡由法西斯政府沒收者，一概發還原主，當即成立協議。午後討論同一問題，歷二小時三十分，此項問題已於午前商有成議，但關於發還方式，各專家意見未能一致，而各代表均又支持各該國專家所提意見，互不相下，其中最重要之點，乃係盟國人民要求發還應以何時為限一項問題。會議定於明日午前繼續舉行。

〔法國新聞社羅馬八日電〕英外相貝文近在該國下議院發表演說，涉及義大利維尼齊亞求里亞區邊疆問題，此間人士聞悉之餘，深為焦慮，咸謂英國政府業已接受法國所建議之疆界綫，此與美國故總統威爾遜所主張者大相逕庭，以義國人民之觀點而論，「威爾遜綫」實有利於義大利，至法國所提建議，係因蘇聯外長莫洛托夫堅持該國立場之故，始乃提出，幷非四國外長會議所一致贊同云。

匈總理飛美

〔路透社倫敦八日電〕蔡尼黑電台引匈京消息稱：匈牙利總理那琪及其閣員三人，今日飛往華盛頓訪問，歸途中或將至倫敦訪問。觀察家相信匈總理此行或係在英美對前軸心國之衛星國家作和約最後決定之前，向之提供匈牙利之觀點云。

美將與阿根廷 加强軍事合作

〔中央社華盛頓七日電〕美國務院發言人今日首就蘇聯與阿根廷恢復外交關係，表示官方反響，謂此事「並無特殊意義」。若干觀察家咸認最近蘇聯對阿根廷及其他拉丁美洲國家之經濟侵入

阿根廷代表團 將訪問蘇聯

〔法國新聞社阿根廷京城八日電〕據此間消息：阿根廷與蘇聯樹立外交關係後，阿根廷國會代表團，短期內即將啓程前往蘇聯，作友好聘問。此舉係國會工黨議員所提出，各該議員並提議工人代表偕同出發，俾便研究蘇聯之社會與經濟組織。

印回兩黨代表 舉行會談

〔本報訊〕倫敦九日廣播：印度國大黨與回教同盟代表今日會談，再度企圖就英方建議獲得協議。

〔法國新聞社新德里八日電〕印度國大黨主席尼赫魯頃在該黨大會發表演說，對於英訪印代表團未能顧及印度九千三百萬人民之情緒，表示憤慨。

美海員開始與資方談判 罷工威脅可消失
政府調停官員亦正加緊努力

〔聯合社華盛頓九日電〕美國勞工聯合會所屬海員之罷工威脅，今日已將消失，因該會海員工會於今日對罷工問題舉行表決後，已開始與西海岸各船主商談工資及工作時間問題。船主方面發言人謂：談話已有「切實進展」。此種發展，顯已打消美國兩大勞工組織（美國勞工聯合會及工業組織聯合會）所屬海員於本月中旬同時大罷工之可能性。同時，華盛頓方面政府調停官員現已加緊努力，俾解除工業組織聯合會海員定於本月十六日罷工之威脅。

義定昨為國慶日
內閣今日開會商討國家名義 安伯托出國日期未定

〔法國新聞社羅馬八日電〕官方宣佈：政府定明晨十一時正式宣佈此次公民投票結果，並定是日為國慶日。南部各省投票總數表已於今晚用飛機送抵此間，內閣定於明日午後開會，決定國家名義。內閣總理加斯貝里將出任臨時元首，並向義大利人民發表廣播演說。

義王安伯托二世是否在宣佈共和之前即離國他去，抑或俟至政府移交之後再行出國，已成為義人民當前最重要之問題。據與義王接近之人士談稱：安伯托本人似欲尊重民意，不願出國太早，致在法律手續上引起紊亂。

〔路透社羅馬八日電〕義大利共和國首任總統，或將推選一保王派人物担任，藉以撫慰一千一百萬人民投票擁護國王而遭失敗之感情。

〔法國新聞社羅馬八日電〕官方頃宣佈：關於義大利公民複決結果，美國務院曾正式致函該國駐美大使表示慶賀，並謂此項結果可使「民主在義大利暨在整個歐洲大見增强」。義大利大使當即函覆美國務卿貝爾納斯，要求美援助該國務致公允光榮的和平。

東印準備用武力 維護主權
組成國防委員會 對荷反建議擬就

〔聯合社巴達維亞八日電〕東印度共和國總統蘇卡諾今日宣佈：羅致軍政黨三方面代表，組織國防委員會負責執行緊急措施，並謂荷蘭如拒絕承認東印度之主權，企圖使東印度人民就範，則東印度人將以「武力相答」。蘇卡諾並暗示東印度問題，或將訴之於聯合國安全理事會。

〔路透社巴達維亞八日電〕印度尼西亞共和國方面消息：印度尼西亞總理沙利已完成印度尼西亞之反建議，準備向荷印當局提出。據悉其內容大致與蘇爾爵士來爪哇時所會討論者相符合。印度尼西亞對荷蘭最近建議所引為失望者，乃管理經濟外交國防等職權問題。

竹葉麵包 昆蟲醬油 日發明食物代替品

〔聯合社東京九日電〕據同盟通訊社消息：日本某科學實驗室研究食物代替品，得到兩種新發明，其一為「竹葉麵包」，係用乾竹葉和以麵粉或山芋粉製成。另一為「昆蟲醬油」，用風乾之螞蚱甲虫或蝴蝶製成。據稱螞蚱醬油之滋味，較市上一切代用品為佳云。

鮑威爾及馬琦 離美飛東京
季楠昨返美國 作戰罪審訊證人

〔中央社華盛頓八日合衆電〕前中國密勒氏評論報主筆鮑威爾，及前金陵大學教授馬琦博士，已自華府飛東京，應命作戰罪審訊之證人，馬琦曾親見（一九三七）年之南京大屠殺。

〔聯合社東京九日電〕遠東國際法庭檢察長季楠，今晨九時乘飛機返美休息，並料理私事。據其左右稱，季楠將於三十日內返此，國際法庭本月十三日開庭時，將由助理檢察官提供證件。

緬甸巨奸落網

〔路透社仰光八日電〕緬甸著名奸逆三十三齡之南第亞和尚，戰後一度被捕，後又脫逃，最近又與其同黨五人，在欽特文區落網。

偷竊世界最大珍珠 案犯缺席處刑十年

〔路透社巴黎八日電〕「亞細亞之珠」之竊犯比利時人高賴德，於五月十五日脫逃後，迄未弋獲，今日已經法庭缺席宣判徒刑十年，並罰款五萬法郎。其妻喬其德，友克洛浦，以共犯罪各處二年及五年徒刑。該珠為世界最大之珠，一七三九年波斯那迪爾王從印度皇帝時獲得該珠後，即獻給中國皇帝，遺命應以之殉葬。然三十年後，該珠又出現在香港，為一錫蘭人購得。該人死前不久，以該珠一半所有權售與某法國教士。現該錫蘭人之子二人在上海經營珠寶業，仍為該巨珠之半主。

國際點滴

▲英工黨定十日舉行常年大會，出席代表千餘人，屆時首相艾德禮將發表演說。

▲澳洲駐法使館宣佈，澳洲羊毛一百十九萬四千包，定於本年九月間舉行拍賣。

▲希臘共黨洗寇，已使西馬其頓局勢岌岌不可終日，雅典方面昨夜逮捕共黨員十二名。

▲土耳其東部默薩省，上星期三地震，計死八百卅三人，傷三百四十八人。

蘇報人視察美國觀感 美蘇應密切合作
認為未發現不能完成之理由

〔聯合社紐約八日電〕蘇聯報人三名，應國務院之邀，在美視察兩月，今日結束返抵此間，並由國務院發表其觀感結論，咸主美蘇密切合作為當前急務，且未發現有何使其不能完成之理由。蘇聯報人三名即小說家兼消息報記者愛倫堡，劇作家兼蘇聯電影委員會委員薛穆諾夫及真理報軍事記者戈拉欣諾夫。三記者對美最深之印象，厥為美國確係各種民族及各種習慣思想之大熔爐，饒有興趣，抑且頗足稱道。彼等將於六月廿六日乘「法爾西」號輪船前往波士頓，然後返蘇。

倫敦細雨濛濛中 勝利閱兵盛況
行列展開長達十八英里 我軍精神飽滿備受歡迎

〔路透社倫敦八日電〕中國今日在此間參加勝利遊行之軍隊約一百人，由中國駐英軍事代表團領袖桂永清將軍率領，人人精神飽滿，排列於盟軍列隊之前，行經各街，備受羣衆之歡迎。

〔法國新聞社倫敦八日電〕倫敦街頭本日舉行勝利閱兵式，規模之大，在聯合各國勝利祝典中，當首屈一指。午前十時，英王偕后暨伊麗莎白與瑪格麗特兩公主，乘坐露頂四輪馬車，在羣衆歡呼聲中，自白金漢宮出發。國王穿海軍元帥軍裝，皇后穿紫紅色禮服，帽上飾以鴕鳥羽，雍容華貴。四輪馬車由溫德莎名駒拖曳，兩旁有制服鮮明之侍衛保衛。同時英各界名流開始到達官方大看台，該台飾成乳酪色及海青色，棟柱上飾以各種軍旗，為英帝國及各自治領之象徵。馬爾街沿街即軍隊遊行之處，聯合國國旗在細雨濛濛中飄揚。前首相邱吉爾及現任首相艾德禮蒞臨看台時，羣衆熱烈歡呼，歷久不斷。軍兵兩縱隊在陰沉欲雨之天空下，開始自營房出發，展開長達十八英哩之游行。在機械化部隊之前，為若干露頂汽車，乘坐英帝國各軍隊司令。蒙哥馬利元帥行經之處，羣衆大聲歡呼。皇族全體入席後，英國國旗於樂聲悠揚中降下，代以皇旗。去年聯軍在諾曼第登陸後十日，英王親臨橋頭堡視察，戰場用以歡迎英皇者，即為此旗。威斯敏斯德古寺鐘聲悠揚之時，首批步兵部隊已接近官方看台，其中包括聯合各國部隊，即中，美，法，比，捷克，荷蘭，挪威，巴西，墨西哥及外約但各國士兵，步兵在夏林十字街口等待機械部隊時，羣衆大為興奮。糖果捲烟自各處向士兵頭頂飛來，宛如小型炸彈，繼之橘子蘋果山芋等「大型炸彈」，香蕉最為風光。酒滿之茶盞不斷自樓窗口遞下，由樓下之羣衆傳送士兵解渴。此種同情之表現，使軍隊大為感動。最後在極度喧闐聲中，機械化縱隊開到，游行繼續進行，由摩托化部隊開路，沿白山街折入馬爾街，馬爾街為檢閱之中心地點。機械化部隊之行列甫過，又有奇觀呈現眼前，即皇家空軍飛機三百零八架衝過雲霧，作驚人表演是也。其時機聲隆隆，恍如英倫之戰又在發作。入夜倫敦光燦奪目，如同白晝，百枝探照燈在空中四射，更有烟火助興，益使人民樂而忘返。

家居藉傳影機 觀看熱鬧場面

〔路透社倫敦八日電〕數哩外之人民不獲參預盛況者，皆利用傳影機，觀看遊行熱鬧場面，一百七十哩外之敏海德地方居民，亦能自傳影機中看到倫敦勝利遊行之景象。

英軍留營祝捷 埃及發生反英暴動
到處投擲手溜彈 總罷工未成事實

〔路透社亞歷山大八日電〕英軍今日留在軍營內慶祝勝利，以避免發生事端。亞歷山大工會通令總罷工，經埃總理薛特基採取强力制止辦法，始未成為事實，然全市數地仍有投手溜彈等個別之事件發生。西第迦勃區警察發見手溜彈一籃，有兩枚爆炸，某正在建造中之房屋，亦有一枚爆炸，傷工人四名。英軍數名於返營時遭人投彈，被傷四名。另有英兵二名夜間在街頭為埃人六名圍毆。今日市街上不見英兵，營門均緊閉，市內有小規模之示威二起，均經警察驅散。

大同行 浙江 天寶興記銀樓 先擇吉開幕 行交易

金銀首飾 式樣最新
珠翠鑽石 精工鑲嵌
高尚禮品 玲瓏美觀
優待顧客 大量犧牲
敬請各界 光臨指教

成色加煉 份量準確 定貨迅速
奉送優美贈品
金陵東路三一〇號至三一二號 電話八七八五一·八一八二七

建國銀行啟事
本行上海分行行址工竣謹詹於六月十一日（星期二）敬備茶點 恭請
各界先進惠臨指導是幸
行址 南京東路二〇〇號 一三九三七 七一七

華豐搪瓷公司出品 如意牌
搪瓷器皿 承接瓷牌

經銷 合成百貨商店
總店 上海河南路五八至六四 電話八二〇三六…七
分店 蘇州道前街八號 杭州水師前直街五十一號

浙江興業銀行無錫支行復業通告
本行無錫支行復業已呈奉 財政部核准茲定於六月十日在無錫城外江陰巷四十一號復業除呈報外謹此通告
浙江興業銀行總行謹啟

三友實業社 ◀透涼羅▶ 圓吊帳
為人人造稱心滿意環境 得夜夜做稱心滿意甜夢
組織精細，料料稱心滿意
質料堅牢，用用稱心滿意
經勻色美，看看稱心滿意
式樣風光，想想稱心滿意
防蚊透氣，夜夜稱心滿意
售價廉宜，算算稱心滿意
二樓商場新闢 草帽部 種類花色應有盡有
三友實業社 上海南京路浙江路東首 電話購貨九〇七八八

大同行 天寶裕銀樓 老西門外復興東路 電話（〇二）七〇三七四號
謝啟
日昨本樓開幕辱承各界碩彥同業先進惠臨指導寵錫厚貺並荷黃金榮先生揭幕白玉薇陳娟娟王燕玉蝶四位小姐剪綵高情厚誼無任銘感祇以款接簡慢歉仄良深謹此佈達用申謝悃諸希 鑒督
天寶裕銀樓謹啟
氣派最大 式樣最新 備貨最足 售價最廉
赤金首飾 工資奉送
特備名貴贈品 大量贈送顧客

南海夜花園
南京西路八三〇 電話三七二二一
咖啡 音樂夜座 冷飲
營業時間：每晚九時起
准於今天開幕
千萬顧客公舉
朱佩珍 李燕 李珍珍 陳瑛 陳莉莉 陳雲裳 馬莉莉 張佩君 楊娟娟 葉妹妹（姓名先後以筆劃為序）
十大紅星剪綵
精彩歌舞
1. Honolulu Dance
2. Smarty-The Wonder Zebra
3. Ballroom Fantasy
4. Adagio-Acro
5. 介紹美國最新舞步：La Bamba La Samba
常駐獻唱
陳小燕 安蓓拉 愛普盧十八人大樂隊伴奏
火燄 八年未見 人人想見 火樹銀花
川菜照常供應

★南京西路成都路口五百號★
金魚花園飯店
謹詹於今日下午三時舉行開幕典禮恭請
黃金榮先生 史致富先生 揭幕
韋偉小姐 曹慧麟小姐 童芷苓小姐 歐陽莎菲小姐 剪綵
歡迎參觀敬請指教
菊雲琴小姐歌唱★十大歌星情商客串
室內戶外 鐵諾大樂隊敬謹獻奏

金魚綢緞商店
今日同時開幕
國內名廠出品 樣樣齊全 ★ 美國最新衣料 備貨最多
夏令衣料大量傾銷·愛美仕女盍興乎來

青年軍光榮復員 第一批今午抵滬

顧副師長招待記者報告經過 明日美琪大戲院舉行歡迎會

全國青年軍已開始復員，在東南區之二〇八師，二〇九師已在杭集中，將於今日起，分批輸送回籍。上海總隊第一批復員青年軍二千餘人，定今晨自杭乘列車來滬，約於下午一時可抵北站。先行來滬佈置一切之「設營」先頭部隊，則已於昨日來滬，在楊樹浦復興島等處佈置營房。

報告編訓復員經過

該軍二〇九師副師長顧錫九君，特於昨日下午三時，假大東酒樓招待本市新聞界，報告東南區青年軍編組訓練及復員之概況。顧氏先行報告青年軍成立之經過，謂：當卅三年敵寇發動湘桂戰事，我國內局勢趨於極端緊張之際，最高統帥，於卅三年四月廿四日發動十萬青年軍之青年從軍運動，青年受號召感動而從軍者，共十三萬人，經檢驗合格者，八萬六千餘人，編爲九個青年師（二〇一師至二〇九師）及兩個獨立團，在東南區成立二〇八·二〇九二師，由軍委會東南分團選拔軍官教練，於去年正月初開始籌備。當時東南區參加之青年軍，共三萬二千人，考試合格者爲二萬八千餘人，蔣委員長於是時並頒佈青年軍編訓三原則，一·選拔最優良幹部，二·以最快時間編訓完畢；三·短時期內達成優良技術；每師配合三團及一獨立團，連同普通兵（伙夫，傳令兵，勤務兵等由師管區徵發）兩師，人數合共有三萬六千餘人，相等於普通編製二個軍之人數。經三個月之努力，一般軍事教育已全部訓練完成，此不獨東南二師於此短時期內編訓完成，即全國九個青年師，亦均同時如期完成。蓋青年軍素質極高，益以教育優良，遂得達成此空前效果。

，亦早已訓練完成。

一度準備接收台灣

去年八月勝利告成，二〇八·二〇九師奉命徒步至福州集中，準備接收台灣，全體青年官兵徒步一月，抵達福建南平，以大本營改變計劃，復奉命向浙東移動。二〇八師駐寧波，二〇九師駐餘姚紹興，並同時實施預備軍官教育。青年軍政二幹部，則由蔣經國氏在江西主持訓練，幹部人員一部份在青年軍中挑選，一部份在外面吸收。

顧副師長致詞（本報記者顧翰攝）

升學轉業分別實施

青年軍之復員，原定尚須延遲一年，惟以大部爲中學生或須提早升學，如將多數青年留於部隊內，耗費其求學光陰，似太可惜，故決定提早退伍。除二〇七師外，其餘各青年師一律復員，根據各人志願，願升學者升學，願就業者就業，願留營者仍留營。其詳細辦法，於復員前已計劃完成，現並已開始實施。至復員之運輸問題，東南全部青年軍，分爲海洋總隊及長江總隊兩部。海洋以上海爲第一目的地，長江以南京爲第一目的地。

海洋總隊中計到廣東者有三千餘人（包括南洋在內），台灣百餘人，福建三千餘人，至長江區者有近千餘人，（包括華中區，江浙南省及陝，甘，贛，黔，川等區），赴廣州者抵滬後，利用美國自由輪輸送，福建以商輪輸送。海洋總隊於今日起開始運滬，每天一列車，共分四批運送來滬。長江總隊則自杭直接乘車經滬赴南京，再分別用船輸送。

明日歡迎慰勞大會

〔又訊〕青年軍一批二千餘名，今日下午可由杭搭車開抵此間。本市青年軍復員委員會以及市商會總工會等各社團代表屆時均將前往北站歡迎，並以代爲覓妥宿營地光復路福源錢莊倉庫及共和路中國蠶絲公司等兩處。明日上午八日，並假座美琪大戲院舉行歡迎慰勞大會，各界如有慰勞品，盼逕送海格路四五四號上海市青年軍復員委員會及上述兩地點，俾轉贈各健兒。

浙籍士兵轉業訓練

〔本報杭州九日電〕青年軍二〇八·二〇九兩師，浙籍復員士兵，共爲一千四百八十三人，願抵杭集中者，已有八百餘人。其中就業者，由浙省復員會分發工作者三百五十四人，經復員會議決，由省訓練團予以轉業訓練，再分發各縣工作，二〇八師青年中學在嘉興籌設。

胡文元，史明明 舉行文定儀式

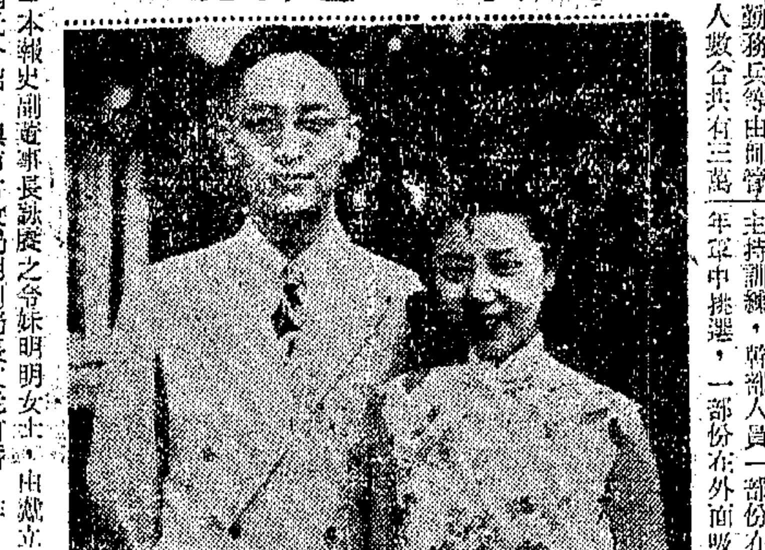

〔本報訊〕本報史副董事長詠賡之令妹明明女士，由戴立庵，錢新之兩氏介紹，與市財政局副局長文元訂婚。昨日午後四時，假林森路一九〇一號前海關稅務司官邸，舉行儀式，到孔祥熙，陳行，錢新之，戴立庵，卞爲棠，程滄波，潘文辭，趙敏恒及本報潘社長公展，陳總經理訓畬等雙方男女親友凡四百餘人。昨日天氣晴美，稅務司官邸中園林廣袤，濃蔭入畫，來賓散步其間，興會甚高。明明女士係震旦女子文理學院高材生，擅長國畫，於詩詞造詣尤深；胡副局長亦有同嗜，堪稱珠聯璧合。（前圖爲胡君史女士合影後圖爲賀客孔祥熙（左）潘公展（中）。本報顧廷鵬攝

台省政教治安 楊亮功監察使談

閩台監察使楊亮功，月前由台飛京，出席國民大會，（楊氏爲安徽國大代表），並向于院長述職，業已公畢，六日乘輪抵滬，候乘郭輪返閩。昨在旅邸接見記者稱：目前台灣最大困難，爲地方治安問題。同時台灣因幣制特殊，對外匯兌不通，影響貿易甚大。又台灣小學教育普及後，師資至少需要萬人，現祇登記二千餘人，中學教師亦缺少一千餘人，均須設法補足。

對航業界讓權運動 杜月笙發表意見 希望朝野一致平心靜氣 共商兩全辦法

本市航業界最近因國最高國防會議決定「將南京漢口澳湖九江四處航行權暫行開放一年」，以爲有辱國體，威脅國內航業生存，紛紛表示反對，群情頗爲激昂，記者爲明瞭本案眞相，與吾國航業界實際情形起見，特訪工商鉅子杜月笙氏，承杜氏接見，由記者提詢下列諸點：㊀前日報載輪船業同業公會於昨日召開緊急會議，是否先生主席，其會議結果如何，杜氏答稱：輪船公會整理改組，近甫成立，雖承理事會推選鄙人爲理事長，但因本人體弱事繁，猶未允就職，現因輪航同業與其他航業團體，發生讓權運動，輪船公會重要理事數人，昨日特來徵爲晤商，並敦促本人早日就職，本人以風病在床，僅能簡單交換意見，並未舉行正式會議。㊁請問先生對於本案有何意見，承答稱：航業界於抗戰期內，對國家貢獻甚大，犧牲亦甚慘重，此爲盡人皆知之事實，政府對於戰後救濟航業之具體計劃，聞會有多次之商討，此觀於蔣主席所著「中國之命運」一書，特別強調提明「十年之內必須完成三百萬噸之航運計劃」一端，即可知維護航業，實爲既定國策，無間官商，利害與共，此次國防會議，對於京·漢·潯·澳四地暫行開放一年之決定，在政府或別具苦心，但航業界所感應，亦確甚重大，鄙意以爲吾國經濟現當嚴重關頭，所望朝野一致，平心靜氣，共商兩全辦法，以克服困難，漸圖復興，而非妥相責難所克濟事，聞宋院長已返滬，鄙人甚望航業界推舉代表當面瀝陳種種困難，宋院長虛衷接納云云。

海面障碍物 漂雷與沉船

〔本報訊〕日昨據海關通知各航商，在花鳥山白吉山小龜山附近，發現漂雷一枚，務祈各輪注意。又招商局接報告，在北緯二十七度零三分，東經一百二十度二十七分，福州溫州之間七星山……

冒牌商標案 衛爾生敗訴

據英文大美晚報六月六日載，江蘇高等法院對上海葉廉士醫生藥局與衛爾生藥廠侵犯商標權之訴訟，業經該院確定上海地方法院之判決頗合理，因被告衛爾生藥廠所用之中文名稱（葉廉士藥局）確與原告葉廉士醫生藥局有蓄意假冒之處，此外該被告亦確有仿造原告之葉廉士醫生紅色補丸紅色滴導丸等各商標之過失，因此勒令該被告停止製造售賣，或分派此項附有冒牌之各藥，並勒令其收回市上所有各該偽藥，將上面所貼與眞正商標類之標誌扯掉而毀之。查上述各偽藥乃發現於珍珠港戰事之後，當時該原告公司英美籍職員，均入集中營，遂由該公司前職員徐維新，陳信德，楊家泉，徐良銀等糾合該公司之承印人王丹青與另一程梅生，發起製造上項各偽藥。昨代表該原告出庭者，乃何爾滿與李澤民律師云。

上海糧政處科長任星崖因公留京 外傳被押潛逃說不確

關於京訊所傳上海市糧政特派員辦公處科長任星崖，因糧貪案押解赴京，及潛逃一事，茲據糧政處發表消息稱：「任科長前於五月十八日奉糧食部次長龐松舟召赴京述職，因病延於二十五日離滬，到京後業向該部次長報告辦理糧食經過情形，現因公務尚未完畢，仍須留京數日，刻寓南京中山路陸家巷廿九號，所傳種種實屬不確」云。

又訊上海市糧政處科長任星崖，在京述職期間，上海方面，發生謠言甚多，茲聞任星崖爲使社會瞭解眞象，已向法院請求依法偵查，並委託某著名律師調查造謠人姓名，準備起訴。

朱少屏追悼會 于院長親臨主祭

〔本報訊〕前駐菲律賓領事朱少屏，於民國三十一年四月十七日在菲律賓領事任內，慘遭日寇殺害，本市各界，特於昨日下午二時，假浦東同鄉會舉行追悼會。前往弔唁者有邵力子，顏惠慶，胡樸安，于右任，潘公展，何德奎，杜鏞，錢永銘等

朱少屏氏遺影

。又朱氏生前致力於新聞事業及教育事業，曾歷任啓秀女中董事長，故昨由該校八十高齡之校長徐婉姍女士親自率領全體教職員及學生代表百餘人，一一至靈前鞠躬致敬。禮堂正中，橫懸居正之輓聯「精神不死」，其兩旁爲戴季陶及于右任之親筆輓詞。追悼會於二時半開始，上海貴兒院樂隊奏哀樂，全體肅立唱國歌，由舉紹伊恭讀國民政府褒獎命後，即行公祭禮，由于右任，顏惠慶，胡樸安主祭，全體向遺像靜默致敬，繼由鐘沐黎報告朱少屏先生行述，據云：朱先生確係由敵寇戕殺，自掘墳墓後實行活埋，慘無人道，令人髮指。繼由顏惠慶，于右任，葉讓庭，任瀚僑等相繼演說，最後由家屬致謝詞，追悼會於五時許結束。聞朱先生有子女各四，均已長大成人。

玉佛寺祭奠葉公 治喪會決定卜葬杭垣丁家山

〔本報訊〕故中委葉楚傖氏家屬，昨日假玉佛寺領帖，各界前往致祭者，中樞要人及地方首長計到邵力子夫婦，孔祥熙，王寵惠，于右任，程中行，吳國楨，吳開先，吳紹澍等，黨國中樞將主席輓聯，內堂懸葉氏生前知友許崇智，居正，戴傳賢三氏輓聯，佈置肅穆莊嚴，備極哀榮。又葉公治喪委員于右任，邵力子，戴季陶，孔祥熙，洪蘭友，狄膺·吳開先及其家屬，昨日上午召開第二次治喪會議，決議擇葬地於杭垣丁家山，並呈請政府予以國葬。

中美醫院 全部美式配備 後日起開始診病

〔本報訊〕本市白克路中美醫院，即戰前德人所辦之寶隆醫院，近由中美合作所負責主辦，一切設備，均由美國運來，將成本市設備最新最善之醫院。該院已定本月十二日起開始診病，正式開幕之日期，則尚在請示中。記者因該院向爲市區最負盛名醫院之一，其一切演變，均爲市民關心，因於昨日特往訪該院院長丁伯雄，承告該院現有病床四百二十六只，惟目前即可適用者，祇三百三十三只，其中特等，頭等，二等之病床共一百十只，其餘皆爲三等病床。至該院接收之寶隆醫院器材，及由美運來之醫療器材，均在負責人極嚴密之監視下開箱，決無走漏可能，惟有若干藥品，開箱時發現玻瓶破碎。致有相當損失，則確係事實。此次由美運來各種醫療器具，均係最新式者，有若干且爲上海所從未見過。惟美方補助，僅以此一次爲限，以後如何補充，則全視我國本身之努力矣。該院現正在美延攬專家，至目前所聘之醫師，則專任者有四十人，兼任者二十餘人，兼任醫師每日至少須駐院三小時。該院現在最大之困難，爲水汀問題，前寶隆醫院之水汀管已全爲敵軍拆除，故亟須另籌辦法，將來並擬創辦護校，使該院成爲上海之「協和」云。

改進園藝 上海成立協會

〔本報訊〕本市園藝界爲改進園藝並加發展起見，特發起組織上海園藝事業改進協會，自籌備以來，參加會員達二百人，昨日上午九時假南通農學會舉行成立大會，並決定著手調查本市園藝事業概況，舉辦實驗農場學術演講，及園藝展覽會等。

英輪協助運糧

〔本報訊〕英輪協助運輸糧食，太古公司前派溪海輪，怡和公司富陞輪，於四月中赴暹羅，迄未返滬，太古今又派北海輪赴西貢，前漢口滬起碇，又有山東輪亦定十二日自滬駛暹，聞均爲載米來滬。

慕款救濟東北 義演明日開始

〔本報訊〕東北光復後，蔣夫人莫德惠等發起東北救濟會，滬上捐募事項，委由杜月笙等負責，業經決定於明日起在天蟾舞台義演兩日，劇目除梅蘭芳·程硯秋等之四五花洞外，並有馬連良與章遏雲之打漁殺家，章遏雲爲平津第一流坤伶，此次在滬首次露面，必將轟動一時。

豆腐店壓死人 隔鄰廁所內三人受傷

〔本報訊〕河南路東台路轉角廿五號裘協源豆腐店，係舊式樓房，因年久失修，於昨午突告傾圮。比鄰爲一公共廁所，適有數人在內如廁，因不及閃避，致被壓傷，計有常州人羅阿生傷腰部，湖北人吳小標傷右足，金鴻福傷手足，當場並有豆腐店主婦裘唐氏，夥計陳福琪，及豆腐漿擔主劉資林，均被壓傷而死。

本市稅收增加 市政預算可望平衡

〔本報訊〕記者近訪財政局長谷春帆，詢以市府目前收支概況，及開源節流辦法。谷局長因公忙，改由該局秘書唐性一代爲接見，承告市府上月收支情形，因尚未核算清楚，詳情無法奉告。惟悉上月份該局所轄市區之收入，約有卅億元。至平衡市財政之預算案，因本年度夏季房捐，已開始按新房租率（即住宅房租較前增加一百四十倍營業房租增加一百八十倍）徵收，故房捐收入之增加，可望彌補一部份之支出。又中央對營業稅，契稅，地價稅等將於本年七月一日起，劃歸地方財政機關徵收，以本市情形而言，營業稅一項之收入，殊爲龐大，故此項新稅源，劃歸財政局收後，對市府稅收，當可望增加。市財政之預算當易趨平衡。

貴州路一住家 橫遭搗毀

〔本報訊〕昨晚十時一刻，有航空委員會空軍第廿三油彈庫機械兵施廣金等七八名，至貴州路富仁里廿三號少婦王陸氏家中，不知緣何，任意搗毀傢具，致室內桌椅玻璃等，幾悉遭毀壞，事畢欲行，被同弄鄰人扭獲施廣金一人，其餘均已出走，嗣鳴警將其帶至老閘分局，由巡查隊偵訊。詎爲時未幾，又有大批卡車一輛，裝載數十人，續至富仁里廿三號，幸巡查隊得訊趕到，彼輩始又散去。此卡車旋復至老閘分局門首，其中數人向巡查隊方面要求將施廣金帶去自行訊問，當遭拒絕，此輩不得要領而去。至彼等緣何搗亂王陸氏家中傢具，不得而知。該案事之施廣金，定今日移解淞滬警備司令部發落。

常玉清 潘三省 明日後審

〔本報訊〕「安清會」元老常玉清，將於明日（十一日）上午九時在提籃橋高等法院特別刑庭首度提訊。後日則將提訊潘三省。

出差汽車被劫 行行又停停 司機受虛驚

〔本報訊〕四川路北江路口五二一二號東華汽車行，前晚八時半，接獲威海衛路同孚路口來電，當由司機楊林林（南通人）駕駛二〇一四三號出差汽車馳往該處，果見預先鵠立路傍者計有四人，相繼登車後，命開往河南路老靶子路，未幾抵達，兩人下車，尚餘二人又命駛至楊樹浦，斯時車中祇餘一人，囑將車頭掉轉後，等候五分鐘，旋下車之一人又重返上車，囑駛往寶興路後由路菜場油廠旁，該處地屬冷僻，詎黑暗中閃出二人，出示利刃，禁止司機聲張，其時共有四人動手，將其拖入後車廂內，三人擁住其身，並用黑布掩蓋，另由一人駕車駛去，約至十一時半，駛至諸翟路紀念塔附近，將楊身畔所有法幣四萬餘元，手錶一只，及香烟火柴等，洗劫一空，驅之下車。事後楊至漕涇徐家匯等警局投報劫案經過，聞該號汽車直至昨晚十一時，尚未發現。

廣告業公會舉行成立會

本市廣告商業同業公會，於昨日下午二時，假福州路一家春酒樓，舉行成立會。到會會員四十四人，除通過會章外，並選舉理監事，由陸守倫，胡譚明，陸梅僧，王萬榮，倪高風，林振彬，馮騰樞，沈秋雁，吳云夢，胡雄飛，卞紹奎等十一人當選爲理事，瞿泉聲，孫道勝，鍾鼎臣等三人當選爲監事。

便利戒絕煙癮 六月底前拘獲烟民 停解司法機關 毒重者勒戒輕者交保自戒 逾期決按照刑法懲處不貸

茲據記者向關係方面探悉：市警察局鑒於本年六月底前禁絕烟毒，限期將屆，爲便利各癮民在限期內戒絕烟癮，以免逾期被查有癮者，依法執行起見，特於昨日令飭各分局，自即日起，將拘獲有烟癮之烟民，暫予從寬發落，停止解送司法機關懲辦，惟由該分局查其烟癮輕重，重者應予勒令限期戒絕，輕者准予交保限期自行戒絕。倘逾限期則按刑法懲處不貸。

工業界作準備 參加生產會議

全國工業協會，在抗戰時期成立於大後方，勝利後，復員上海，即籌劃分會之組織；會此間各業公會正期待工業會法之施行，乃相率參加，以期促成，且目前工業界，已臨空前危機，業中人以「洋貨國貨」，「國營民營」，「勞資」等問題，日夕焦心，擬藉此以期補救，故對於市府行將召開之生產會議，已在準備認眞工作。

本市簡訊

▲上海機聯會定十五日下午三時，假福州路中央西菜社召開全體會員代表大會。

▲漢口路惠中旅舍四二五號南潤倫業行，近有大批台灣席運滬，特條自三萬七千元起，幾與草席價值，歡迎各界選購。

▲南京西路二四六號天龍綢緞公司，定今日上午開幕，由黃金榮氏揭幕，曹慧麟小姐等剪綵。

▲枯木居士姚則崇，湖人，能詩善畫，書宗北碑，畫法元明，今春自內地來滬舊寓，邇得其精作百餘件，假座海衛路新生活俱樂部展覽，自十日起至十三日止。

▲上海藝術劇團，定十二日夜起公演丁西林編劇吳天導演之四幕名劇「等太太回來的時候」，並加演「三塊錢國幣」獨幕劇，亦爲丁氏所編云。

▲女會計師錢素琰，自渝來滬，定本月十日起繼續執業，設事務所於天潼路五六五號。

▲時事新報，大晚報，大陸報主辦之蔣夫人訪美紀事攝影展覽，今日起至十六日止，假大新公司二樓舉行。

▲抗戰前本市公民訓練處李處長驪騏，陶總隊長一珊，會主任棟揖，運袂蒞滬，棉布商業轉運業磁器業等同業公會，特發起邀集全市公會定期爲三氏洗塵。

氣象預測

熱帶氣流佈及全國，太平洋氣流在日本琉球及花島山島。天氣預報：黃海，雲，霧，中度東南風至西南風，海面中浪。華中，雲，局部陰有雷陣，中度不定向風，晨有霧。上海，雲，晴，熱，中度東南風，至西南風，海面微浪至中浪，沿海有霧。東海，雲，晴，清和東南風，至西南風。九日溫度：最高九五·〇度，最低七七·九度。

馬君碩 周孝庵 律師任 受 玉佛寺 住持 止方和尚 法律顧問 都監 葦一法師

事務所 馬律師南京路慈淑大樓五〇六號 電話九四五六七
周律師呂班路一六九弄一〇號 電話八一四一八

中國獨家經理 歐亞貿易公司 上海博物院路128號733室（北京路北香港路口）

瑞典名廠出品 道林紙 承定

美國拉鍊 現貨 貨料精美 式樣新穎 尺寸齊備

REYNOLD 原子筆 化學墨芯不需 蘸水既不污紙 又不髒手衛衣 保證足用兩年

美國印花綢緞·二千餘種不同花樣 花色市上少見 質料非同凡品

★便宜衣料★

丁司克嗶嘰45寸	旗袍料	每件	$ 5000
紡光無花印	旗袍料	每件	$ 7500
紗絲絲國美	旗袍料	每件	$ 3000
布林士色淺	旗袍料	每件	$ 3200
紗璃玻子格	旗袍料	每件	$ 3000
綢翠翡條彩	旗袍料	每件	$ 6000

印花綢大本營

謝啓

一昨敝公司開業，渥荷社會碩彥，同業先進，既勞高軒之賁，臨復叨珠璣之厚，既並蒙黃金榮先生揭幕，曹慧麟，白玉薇，李薔華，李薇華，諸小姐剪綵，隆情雲誼，感篆良深，祇以款接未週，益增歉仄，謹佈謝悃，統希垂鑒。

天龍綢緞公司 南京西路二四六號（大光明大戲院西）電話三一八〇七
最高級供應 第一流花樣 開幕

馬敦和帽店 草帽 輕木帽 童帽 式樣新穎 質料上等
地址 九江路山東路口 電話 九一二七四

天安北京堂 上海分行江西路一一四號 四馬路南首
皮膚病良藥 濕毒 瘡疥救星 天安堂濕毒丸
龍鳳丸
羊癇瘋
遺精良藥

吳象賢律師代表新光標準內衣染織整理廠股份有限公司緊要啟事 告仿冒商標奸商並請買客認明SMART商標 警

徐堯文律師受任順風琺瑯廠曹希祥君常年法律顧問並代徵詢使用順風牌及帆船牌商標公告

劉良律師代表中國光華忠記煙廠使用三色牌捲煙商標公告

瞿鉞律師代表錢貴弟楊蘭英協議離婚聲明

閔剛侯律師代表志翔服飾公司代理人羅志成 久華棉布號代理人何欽推（下簡稱乙方）受盤推讓啟事

東大名路一一六〇號大華冷飲室主朱敬安爲本月五日火災事聲明

江海銀行爲南京分行開業公告
本行南京分行訂於本月十日開業謹此公告
南京行址：中山路一一五號
電話：二四二二四一號
總行謹啓

江海關爲蘇浙皖區敵偽產業處理局委託標賣倉存敵偽物資公告 標字第二十一號
中華民國三十五年六月八日 兼稅務司丁貴堂

空軍第二勤務大隊拍賣廢料招標啟事

中央航空公司 收寄重慶昆明航空貨物 隨到隨收 隨收隨寄 不須申請

上海市油漆業職業工會籌備會通告 第一四號

上海市油漆輪船組通告

中央印製廠公告 查本廠總管理處自六月十日起遷移外灘六號三樓辦公（電話一二五三七）特此公告

教育與體育

平津將舉辦夏令營 經費預定一億五千萬

〔本報北平訊〕平津當局，前於蔣主席巡平時奉手諭：本年暑期，准舉辦夏令營。經費預定爲一億五千萬元，約收容青年男女學生二千人，定期一個月，約八月一日開始舉行。（施）

浙省立醫專校長 改派陳宗棠接充

〔本報杭州訊〕浙江省立醫藥專科學校校長王佶，前向省當局呈請辭職，經奉到批令照准，遺缺派陳宗棠接充，並已由省府第一四五八次委員會議決，聞王校長近日正在趕辦交代云。（傑）

教部滬學生救濟會 開辦學生食堂

〔本市訊〕教育部上海學生救濟委員會，爲解決清寒學生膳食問題，特舉辦學生經濟食堂多處，日內即將開辦者有兩處：㈠第六食堂，設立於八仙橋青年會。㈡第七食堂，設立於四川路青年會。決於六月十六日開始服務，每日供給一餐，每餐包括麵包十兩，牛乳一杯，及少量麥淇淋或菜醬，取費僅一百元。凡清寒學生，可向八仙橋青年會第六食堂索取申請書，此項申請於六月九日起至十一日截止。

兒童電影製片廠 成立十週年紀念

〔塔斯社莫斯科八日電〕世界唯一之兒童電影製片廠，頃慶祝成立十週年，該廠係於一九三六年根據蘇聯政府之決議而成立，曾製影片數十種，備受青年與成人觀衆之歡迎。

道中女子中學 英語背誦比賽

〔本市訊〕私立道中女子中小學，在本學期內，曾舉行國語演說競賽，及作文比賽各一次，成績尙稱不惡。茲悉該校又於日前舉行中小學學生英語背誦比賽，參加學生頗爲踴躍。當由校方敦請徐松石．馮樹華．王蘊石．陳其豫．魏以慈等，担任評判。舉行競賽時，各參加學生，言語流利，發音準確，表演成績，頗見優異，後經評判結果，中學第一

公私專科以上學校 戰時遷移後方統計

〔本報重慶訊〕公私立專科以上學校，在戰時遷移後方者，（自二十六年七月起，至三十四年八月止。）據教部之調查統計，共有八十三校：㈠大學三十三校，其中國立二十校，私立十三校，遷移省外者二十四校，就本省遷移者九校；㈡獨立學院二十六校，其中國立九校，省立五校，私立十二校，遷移省外者十九校，就本省遷移者七校；㈢專科學校二十四校，其中國立六校，省立十二校，私立六校，遷移省外者十四校，就本省遷移者十校。以上總共八十三校，其中國立三十五校，省立十七校，私立三十一校，遷移省外者五十九校，就本省遷移者二十六校。（安）

全市公開運動會 男女總冠軍 談淸袁品禮分獲

天熱風大影響成績 中正公園盛極一時

上海市體育協會籌委會主辦之卅五年上海市公開運動會，昨日上午九時起，在虹口中正公園舉行，觀衆鑒於此次爲勝利後首次全市運動會，故冒暑前往者，不下數千人，中正公園內搭設司令台，頗爲雄壯，台旁設衞生組救護所，由市衞生局及同德醫院担任救護，會場秩序，由市北中學及中培中學童子軍維持，並由難民收容所吹奏音樂，吳市長，宣司令，顧局長親自蒞臨，情緒異常熱烈。

……市長致訓……九時正，大會按式在奏樂聲中開始，全體肅立，運動員繞場一週，繼即升國旗，唱國歌，乃由主席顧局長（由王徵君代表）致開會詞，總幹事汝爵報告，名譽會長吳市長訓詞，語多勗勉。

中午休息，下午二時繼續舉行，中間插入南市體育場及上海國術社表演國術，當場由指導劉德生親自主持，節目計有徒手．單人．雙人．器械．及石担舉重等表演，頗爲精彩。

田徑節目，下午有男女決賽十六項，競爭劇烈，茲分錄角逐情形如下：

……女子決賽……女子五十公尺，六人及格，當開始之初，袁品禮咬緊牙根，步伐輕快，在卅公尺處，首搶得錦標，林建秀落後二公尺之遠，成績八秒三，百公尺與二百公尺兩項冠軍均爲林建秀所獲，跳高莊銘感以東方式之姿勢得冠軍，袁品禮屈居次席，八磅鉛球莊銘感一二兩次擲去，未見得遠，不料在第三擲中，竟以八米〇三奪得首名，袁品禮第二。

男子方面，百公尺獲決賽者六人，黃瑞棣起步最速，談淸與朱沙飛較爲遲緩，至五十米時，黃瑞棣領導全場，脾睨一切，至八十米談淸腳下加緊，超黃直達終點，成績十二秒二，黃瑞棣相差一步，獲第二，朱沙飛繼獲第四。

……中距離跑……中距離四百公尺十二人參加，逐鹿，沈哲民搶一馬當先，張之霄緊隨於後，跑畢半程，談淸放大腳步，追出除子，其後勁之可畏，與昔日之劉涉國不相上下，談淸竟破白綫，功夫五六秒六。

八百公尺萬命生起步前奔，林燦然追隨不放，至四百米處，林後力充足，先達終點，楊松根在最後十公尺，超出萬命生，成績二分十三秒八。

……跳高標槍……跳高第二跳，張邦綸在第二跳中得一米五二，王裕光在第三跳中，拼命一躍，得一米六七〇得冠軍，洗白銘奪獲第二。

標槍陸王學武與宋子卿二人對抗，致失去不少競爭興趣，王學武臂手揮來，即得五十二米，毫不費力，惜王因腳抽筋，否則不難破五五米關。

……萬米決賽……萬米決賽，參加者長跑健將甚多，興趣濃厚，由蔣湘青發令，須繞場跑廿五圈，嘿吧樓文放一馬當先，劉慶發緊隨不捨，但第六圈後，劉即不支後退，結果嘿吧以卅六分八秒三之成績獲得首選，第二劉慶發，落後約六百米。

二百公尺決賽，爲最後節目，朱沙飛一路前導，不幸在最後三十米，被談淸趕過，談卒以廿四秒八之成績，首達終點，朱居第二。

總觀昨日成績，因氣候燥熱，風勢過大，頗受影響，故未見特出，要以男子四百公尺，標槍，跳遠及三級跳等尙差強人意。

……男女冠軍……男女總分，男子十七分，談淸共得冠軍，渠包辦短距離三項第一，殊爲難得，亞軍王學武十三分，季軍宋子卿十一分。女子袁品禮十六分得冠軍，林建秀與莊銘感均爲十五分，並列亞軍。按男子冠軍談淸，亞軍王學武，女子亞軍林建秀，均係青年六分團健兒，發獎完畢，由田徑委員主席汝爵發獎，男子冠軍獲吳市長錦盃，顧教育局長錦旗，張警察局長銀盃，谷財局長銀盾，冠軍得宋中學錦旗，程局海銀盾，女冠軍得吳市長銀盃，趙地政局長銀盾，趙工務局長錦旗，亞軍二人分得宣司令錦旗，及上海體育場銀盃，發獎後由總幹事致謝，至五時始告圓滿功德。

全市公開運動會開幕全體選手遊行

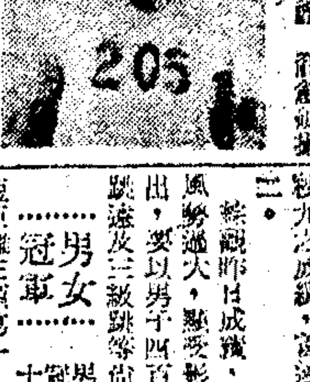
女子總冠軍袁品禮　徐劍須攝

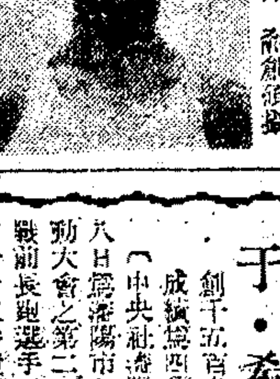
中擲第一朱沙飛　徐劍須攝

……田徑開始……十時正田徑賽開始，除各項預賽外，並有男子決賽五項，一千五百公尺距離賽樓文放以四分卅秒之成績，首達終點，百十公尺高欄，陳秉中第一，張邦綸以一肩之差，屈居亞軍，鐵餅王學武獨佔鰲頭，鉛球宋子卿冠軍，跳遠第一則屬諸老將張嘉夔。

儀式告終，團體大會操開始，參加者計國強．紺衆．育才．紺麗七縣旅滬中學及啓秀等七校，共一千二百餘人，整齊美觀，爲大會生色不少，同時並有育才中學及紹興女生之藝術表演等，博得全場觀衆讚譽。

田徑決賽成績表

▲男子組

項目	第一名	第二名	第三名	第四名	成績
百公尺	談淸	黃瑞棣	朱仲秋	朱沙飛	十二秒二
二百公尺	談淸	朱沙飛	容本彪	黃瑞棣	廿四秒八
四百公尺	談淸	張之霄	沈哲民	楊松根	五六秒六
八百公尺	林燦然	楊松根	萬命生	沈哲民	二分十三秒八
千五百公尺	樓文放	劉廣發	鄧志雄	呂鴻高	四分卅二秒
百十公尺高欄	陳秉中	張邦綸	林挺民	嚴華鑫	廿秒八
四百米中欄	朱沙飛	張之霄	陳秉中	林挺民	一分〇六秒
萬公尺	樓文放	劉廣發	呂鴻高	劉德鴻	卅六分八秒三
跳高	王裕光	沈百銘	張邦綸	劉捷	一米六六七
跳遠	張嘉夔	劉慶瑭	談淸	王學武	六米〇七
三級跳遠	張嘉夔	林挺民	張國安	徐高明	十二米〇三五
十二磅鉛球	宋子卿	唐乃良	王學武	方國樑	十一米二八
鐵餅	王學武	宋子卿	方國樑	黃慶明	廿七米九四
標槍	王學武	宋子卿	—	—	五二米

▲女子組

項目	第一名	第二名	第三名	第四名	成績
五十公尺	袁品禮	林建秀	王秀鳳	林月定	八秒三
百公尺	林建秀	張雅令	姚寶娟	王毓華	十六秒一
二百公尺	林建秀	姚寶娟	張雅令	周文儀	卅五秒七
跳高	莊銘感	袁品禮	王秀鳳	張雅令	一米二〇
跳遠	袁品禮	莊銘感	林建秀	談秀珍	三米七八五
八磅鉛球	莊銘感	袁品禮	王文森	—	八米〇三
壘球擲遠	王文森	李瀠萍	莊銘感	—	廿九米六二

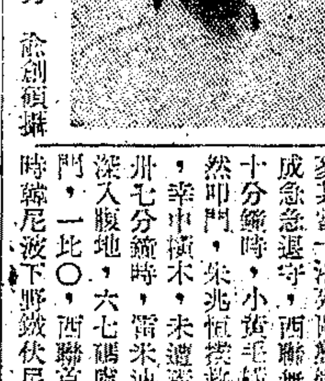
女百米第一林建秀　徐劍須攝

港遠征軍再傳捷報 星東大勝西聯隊

……結果四比一上半時各得一球 比賽緊張劇烈長力判分勝負……

香港遠征足球星東聯隊，昨日下午在驕陽之下，與滬上西人精銳西聯對壘於逸園，球迷傾巷來觀，較首場更多，計約二萬餘人，情況更形熱烈，裁判張樂，巡邊員陳吉祥法達夫，遂將結果，上半場一比一，未分勝負，下半場張金海中的，黎兆榮雙捷，結果四比一遠征軍再造勝績。兩軍出場陣容錄後：

▲星東
劉松生
李頌友　譚華（上）羅徑禮（下）
黎兆榮　張金海　許竟成（上）郭英祺（下）　馮坤勝（上）鄧廣森（下）　侯榕生　朱兆恒

▲西聯
潘脫遜
麥其當　勞勃司托夫
格里非　列維拉　卡洛列　雷米迪（上）羅柴迪（下）
文頗　伏尼波（上）羅尼波（下）
鮑賽仲

•昨勝戰負關鍵•

昨日比賽形勢，緊張精彩，勝負之數，完全決於長力，上半時西聯全力應戰，星東幾爲所窘，屢攻不入，球迷皆爲星東球運不佳担憂。鮑賽仲老將威風，救險球無數，下半時西聯已精疲力盡，再失一球，全局遂潰。上下半時形勢完全不同，星東獲勝，年青力壯，長力勝人也。

•上半時無勝負•

五時卅分鳴笛開賽，遠征軍開球，張金海援送馮景祥，景祥帶球疾進，爲瑪列維拉所阻。西聯反攻，黃毛勞勃司托夫深入禁區，侯榕生殺出解圍。未一分鐘，鄧廣森左傳，黎兆榮臨空急射，姿勢絕佳，幸鮑賽仲飛撲救出。許竟成急退守，西聯無功而返。二十分鐘時，小黃毛橫衝直撞，竟然叩門，朱兆恒撲救，僅隔一手，幸中橫木，未遭毒手。混戰至卅七分鐘時，雷米迪趁得援濟，深入腹地，六七碼處打開星東城門，一比〇，西聯首開紀錄。是時羅尼波下野鐵伏尼入代，遂爲星東所乘，張金海立刻回敬一球，一比一，上半場未分勝負。

•西聯一蹶不振•

休息過後，星東偏聯人馬，劉松生與馮坤勝相繼入補羅郭兩衛，西聯亦以羅柴迪換出雷米迪，再行衝突，西聯漸露疲態，客軍策應，卅分鐘時馮坤勝於禁區附近，手吻皮球，被其當庭罰，小黃毛越位不計，越五分鐘，竟成中路進兵，兆榮派司小張，金海繼足力叩，敵門爲開，二比一，星東後來居上。此時西聯無有招架，無力反攻，卅分鐘時，逐滿叩門，譚文勇不可當，厩端戳門，金海乘機剝奪，兆榮果告中的，三比一星東又進一城。最後五分鐘內，李頌友左邊楔切中，球才濟地，兆榮縱起一腳，出其不備，球由從右上角入網，四比一，再來一隻。未幾，法定時間終了，遠征軍以四比一勝西聯。

滬聯運會中 于．希．渭 創千五百米新紀錄

成績爲四分十五秒

〔中央社瀋陽八日電〕八日爲瀋陽市各界聯合運動大會之第二日，其中有戰前長跑選手于希渭，以四分十五秒縱創一千五百公尺新紀錄。

首屆排球聯賽 報名展期十天

市體協排球委員會主辦之首屆上海排球聯賽，男子組分男甲男乙兩組，女子組分女子普通，女子學校亦兩組，自開始報名以來，參加者頗爲踴躍，原定今日截止報名，並借假市體育館球場開賽，惟現因籃球聯賽乙組尙未結束，且乙組結束後即將舖建地板，場地暫時不能應用，經該委員會決定，將是項比賽報名日期，展長十天，至本月二十日截止，同時將報名……

小型球賽內組結果

復旦勝曉星（丙）五—一
中行勝尙武（丙）一—〇
中中勝心光（丙）四—一
一印勝精聯（丙）一—〇
遠運勝曉曦（丙）二—〇
大用勝北強（丙）七—〇
勁隊勝蒜聯（丙）六—一
之江勝海統（丙）五—二

春秋

建設上海市文化事業管見（上）

劉成

歷史告訴我們，上海自開埠以來，已經百有餘年，中間經過許多次的變亂和戰爭，都很僥倖的保全了，未遭毀壞。即以此次中日戰爭，乃至擴大爲太平洋戰爭而論，中經八年之久，上海的地位又如此重要，大有遭遇毀滅的可能，可是頑敵一旦投降，也就化險爲夷，依然無恙，這是上海的幸運，也是上海居民的福氣。並且因爲抗戰勝利，東京沒落，上海更一躍而爲東亞第一個大都市，和太平洋彼岸的舊金山遙遙相對。

據說上海現在有人口四百萬，（此次戶口調查結果尙未公佈，難得確實數字。）是世界第六個大都市，過去因爲租界關係，商業畸形發達，市面異常繁榮，華洋雜處，西化很深，便是「洋場十里，寶馬香車，茶樓酒館，酒綠燈紅，劇場舞榭，紙醉金迷，笙歌達旦，城開不夜，」極物質文明的享受了。可是談到文化建設，上海是貧乏之極了，落後極了，倘和歐美的一個擁有四百萬人口的都市比較起來，眞有霄壤之別了。

「已往不諫，來者可追。」現在抗戰勝利了，租界收回了，治外法權取消了，市政統一自主了，以前種種阻礙本市文化建設的種種口實，都一掃而光了。我們現在應該把握這可貴機會，高瞻遠矚，好好地建設一個現代化的上海市來，不僅僅是要物質繁華，商業興盛，並且要提高文化水準，增進市民福利，轉移社會風俗。

文化事業範圍很廣，我們應該怎樣着手建設呢？我以爲應該有個計劃，大宗經費，分別緩急，限期舉辦，其範圍可包括學校，尤其大學，研究所，圖書館，博物館，動物園，植物園，天文台，美藝館，音樂館，國劇館，話劇館，文藝館等等，請略加叙說。

（一）學校

上海學校本來很多，不過因爲戰事關係，各地治安不良，稍爲有錢的人，都搬家來上海住，造成上海人口激增的現象，學生也成正比例的增加了；而勝利之後，政府復員，由內地來上海的更是不少，學生隨家庭來滬的也一天比一天多，而上海的學校並沒有增加許多，相反的，有些學校因爲和敵僞有關係而停辦的也不少，所以無論小，中，大學，都是供不應求，大有人滿之患。爲解決青年失學問題，只有請市政府從速多設小學，中學，以應急需。至於大學在上海的原有十餘校，抗戰期內，多數內遷，或被燬壞，私立的暫且不談，國立的復員有待，並且聽說原來設在上海的暨南大學，將來要遷往南京，復旦大學遷往無錫，將來剩下的只有交通大學，同濟大學，上海醫學院，上海商學院，上海音樂學院了。而這些學校，都是帶專科性質的，實際上上海沒有一所科學完備規模宏偉，像中央，北京，淸華，中山，武漢一類的國立大學了。上海是我國第一大都市，人口四百萬，國際觀瞻所繫，文化交流中心，依情論理，都應設立一所「爲文化而文化，爲學術而學術」的最高學府，以應戰後時勢的需求。

（二）研究所

研究所是文化的源泉，是文化水準的最高峯。歐美各國的重要城市，莫不設有許多研究機關，從事各部門學術的研究。像上海這樣的一個大都市，工商發達，科學落後，儘有許多科學的，工業的，市政的，或其他地方性的問題，需要研究，需要解決。中央研究院雖設有幾個研究所在上海，然而大多數是從事地理科學或人文科學的研究，很少對當地問題加以研討。市政府方面爲解決許多地方性的問題或工商企業的技術問題，似應有設立許多研究所的必要。研究所在一般人看來是消耗的，不是生產的，然而世界上那一件發明，那一件有益人生的事，不是從研究得來。

（三）圖書館

圖書館是知識的寶庫。上海雖然有好些所圖書館，並且有市立圖書館，不過規模都太小，經費無多，且市立圖書館設在江灣，距市太遠，交通不便，難以充分利用。我以爲上海這樣大，人口這樣多，至少要設立一所大規模的圖書館，藏書百十萬冊，係中央圖書館或北平圖書館之類，普通閱覽之外，還要供研究之用。此外分館要多設，分佈在市內各要區，如同郵信局一樣，使市民容易得到閱覽圖書的方便，至於專門圖書館，要儘量多設，務使古今中外的圖書，在上海都能找得到一份，有圖書館才能研究學問，才能對文化有所貢獻。

（四）博物館

博物館也是文化事業的主要部門之一。上海迄今沒一所像樣的博物館，外國人來到上海，要想看看中國的文物藝術，簡直沒一個合適的地方，可顯出我國的文明。我主張在上海要趕緊設立大規模的博物館，一則可以表現我國的文明，二則可供人類觀覽，收社會教育的功效。還要設立各種專門性博物館，像科學博物館，自然歷史博物館，民俗博物館，衞生博物館，兒童博物館等等，以推廣社會教育，增進市民知識。

（五）動物園

凡是一個現代化的都市，沒有不設立一座動物園的。動物園是活的博物館，以我國國土之大，地方之廣，動物品類之繁，稍加搜求，不難有許多珍奇的品種，送在一起，任市民觀覽，供專家研究，是極有意義的一樁事。可惜我國承滿落後，政府也少注意，各處大都市都沒一個動物園。以前上海文廟，兆豐公園，和法國公園內，雖然也畜養過些動物，但設備太簡陋，動物也太少，飼養又不得法，結果獅子老虎餓得死掉了。我想上海應該設立一座最現代化最科學化的動物園，規模要像以前德國漢堡的那樣大，聘請專家管理，不要川康所產的大熊貓，爲世界的稀珍品，在上海都看不到，反而要在美國紐約的動物園內，這眞是中國學術界一件可憐的事，因爲我們沒有一座好的動物園呵！

上海濱海，海產特多，動物園之外，還要特別設立一座水族館，專養各色各種的美麗水產動物，尤其像神仙魚一類的熱帶魚，上海人最喜歡玩，可是不過有限的幾種，蓄在玻璃缸內，未能盡善盡美，我建議設立一座大規模的水族館，飼養水產動物，一方面有教育意義，一方面可供玩賞，還有經濟價值，一舉數得，是值得舉辦的。（未完）

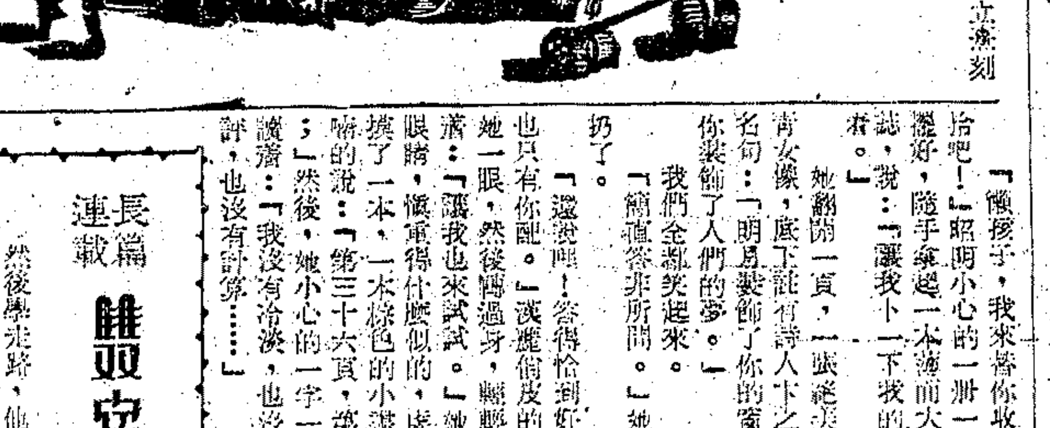
軍民茶水站　立濟刻

卜

——那夢一樣的生活，

施濟美

却不會引起我淡淡的神往。但是爲了這幾個親切而又可愛的人，我願意永久記着這遺閒情，記着這願事。——

淡麗的屋子永遠有一種朦朧的夢的情調，即使在夏天，她也不愛拉開那窗上的紗，和門上的簾幕，何況那時節還是暮春？於是那靜寂的庭院，低垂的簾幕，在遲遲的夕陽裏，就更像夢境了。

因此我們在淡麗的屋子裏，永遠愛說夢話，荒唐，幼稚，想入非非……自己却永遠不以爲可笑，也不會覺得疲倦。

那桌上有幾冊書，無規則的放著，像是幾天來無人整理。

「傻孩子，我來替你收拾收拾吧！」昭明小心的一冊一冊的整理好，隨手拿過一本薄而大的雜誌，說：「讓我卜一下我的命運。」

她翻開一頁，一張絕美的年青女像，底下註有詩人卞之琳的名句：「明月裝飾了你的窗子，你裝飾了人們的夢。」

我們全都笑起來。

「簡直答非所問。」她把書扔了。

「還沒呢！答得恰到好處，也只有你配。」淡麗俏皮的溜了她一眼，然後轉過身，翩翩的笑著：「讓我也來試試。」她閉上眼睛，虔誠得什麼似的，虔誠的摸了一本，一本棕色的小書，喃喃的說：「第三十六頁，第六行。」然後，她小心的一字一字的讀著：「我沒有冷淡，也沒有批評，也沒有計算……」

多麼不可思議的句子！聽的人沒有反應，因爲大家全在思索。遠是靚自己先跳了起來，叫道：「大概！怎麼這樣靈？」

我們再一想思才覺得很對。沒想到這幼稚的遊戲，竟會引起了人的興趣，尤其是對淡麗，她告訴我說：「你也來試試，就是這本小書，頂靈的一本。」

我順手打開一頁，順口說：「我要一個最不吉的數字第十三句。」淡麗替我念道：「啊，那兒子是難思還忘的仙泉！」是因爲我有太多的回憶麼？然而誰不覺得往昔之可戀呢？我無言，她們也覺得這一個回答，說像也像說不像又不像。

「輪着我了！」宜劍說，她含笑的挑了一本詩集的厚厚的書：「第一百零四頁，第十三行。」

然而，當我們去看她指到的地方，那一頁，那一行，恰巧沒有一個字，只有一個標點：「？」

「不靈，不靈，倒底不會算命，所以沒有關係，她常常的有求必應。」淡麗把書搶過來，蓋着向桌上一擲。

宜劍臉上的笑容却漸漸的沒有了。

如此消磨了一個靜靜的暮春的黃昏，在那靜靜的屋子裏。

彫刻室隨筆

劉獅

——彫刻的起源

據考古學者及美術史家的說法，彫刻的發生與發展都較繪畫來得早。這話，姑勿論正確與否。總之，在最古的原始時代，彫刻與繪畫是不可分的。所以我們可能將之爲彫刻與繪畫的「未分時代」或「混合時代」。

從人類的造形本能來解說彫刻的發生的意義的話：由縱的方面來看，遠如原始，看職埃及的彫刻；以橫的方面來看，就如今的南洋，非洲土人的彫刻，乃至我們日常所見的小孩們所製作的粘土手工，可說無一不是出自人的本能性的。

人的本能性對於物的「量」和「容積」，下意識間就發生了愛悅，驚異。一大如巍巍的山嶽，或一小若類寶瓏瓏，當人們一看到手中撫玩的時候，無意識的對它就發生了快感，好感，愛慕的驚異。爲滿足自己或將自己所感觸到的事物與剎那間的感情記述下來，於是便就地取材，或取泥塑之造形，或擬石刻之竊業，或藏守將之爲文……這樣，就所謂人的本能。也就是一般藝術的本能的萌芽。

如前所述：人們對於物「量」的本能的愛慕心所驅使，而發生了彫刻，再由這原始的愛慕心促成人們的造型慾。在遠先天賦與的本能上再融合以外界的美的刺激。於是正式的就此產生了所謂「彫刻的藝術」。換言之，彫刻藝術不但是人類文化的一環，而且可以說是人類文化最古老的一粒種子。

——原始的彫刻

當人類與獸類鬥爭的原始時代，他們就用智慧戰勝了猛力。那些由智慧所創造出來的石棒，石斧，石刀，就可說是彫刻藝術的火種。如後，又經過數千年，在所謂第四冰河期前期，人類因迫於天時，避居洞穴中，仍以狩獵爲生，剝獸皮，食獸肉，燃獸油，利用獸骨製成各種日用小道具，同時在這些道具上雕以花紋，所刻者，大多是利用獸角和獸骨，題材能紀念者爲各種獸形，尙有許多古怪形狀，有若音樂符號者難不能辨其意，但，刀法與形象均極其古拙有趣。尤以近年在西班牙法蘭西等地發掘出土者——鹿角製成的小刀柄上綫刻，使人看了不禁爲之神往。它好像告訴我們，人類的生活不僅是爲了單純的「物質」。我們應該把精神寄托在某一件具有悠久性的事物上，使我們時常引起甜的回憶和夢的思念。這，是人的本能，是人與獸相異之點，也就是彫刻藝術的價值。

長篇連載 豐宿豐飛 (十五)

趙淸閣

然後學走路，他告訴孃，一個男子漢大丈夫不能老躺在人的胯下過生活！

廖棟對於資鈴的啓示，不能說不受影響，但他究竟還小，還不十分懂人生。雖然十二歲的人，已經高得和十八歲的資鈴差不多齊了肩，而知識却遠遜於資鈴，因此他並不太理解資鈴的苦悶。有時他哭了，資鈴笑他，他反覺得資鈴是該諷他。自然，有些話他是聽信資鈴的，譬如念書，他很用功，加上他的聰明，進步非常之快。因爲他究竟還是小孩子，他的感傷與憂愁也便不太深化。所以自從有了資鈴以後，他漸漸快樂起來，活潑起來！這也許就是他性格潛伏的另一面，而這一面可能是他的樂觀的一面，乃是人爲環境造成的！

資鈴來後，還不曾忘過老闆娘生氣。廖老闆常常有意無意地向老闆娘提醒說：「人不能衛護人呀，誰會想到眾老爺的公子如今作了咱們的詛賬員呢？」老闆娘見廖老闆另眼看待資鈴少不得也就待資鈴些兒。但是有一次，資鈴和廖棟夜間讀着閒書，久久不睡，老闆娘睡醒一覺，還看見他們房裏燈光明亮，於是忍無可忍地叫了起來。

「你們白天滿辭嗎去了？這早晚還不挺屍？點的不是你們的油，對不對？」

資鈴想回答她：「對呀，點的是老闆娘的油，所以老闆娘心痛嘛！」但是沒有，廖棟也不許他還嘴。因爲廖棟是知道母老虎的利害的，遂急了她，不敢把資鈴惹壞。廖棟的皮肉又得受苦！於是從此他們不再彰明昭著地點著燈看書了。而白日又沒有空暇，倒是廖棟想了個法子，他把燈放到床底下，他們便坐在地上照樣攻不倦地用功。

老闆娘很難得有笑臉除非是遇著一天的生意特別好，或則是她的廖棟適了她。因爲錢財是她的第一生命；兒子是她的第二生命；整日價不是撥著算盤指頭算賬，便是千方百計地算計著貝心肝寶兒。在別人的身上，她是一毛不拔，在兒子的身上却是揮金如土！自然，她對於丈夫和自己也不吝嗇，她很會體貼丈夫的生活起居，也很會滿足自己的享受。但比起兒子來，還差上一等。這麼一來，兒子可被慣壞了！小小廖棟，已養成了一個十足嬌縱刁頑物狗。這些老闆娘若不覺得是錯誤，而且努力地繼續著嬌縱的淸策之滲流！

楊樹勳博士繼『消治龍』後之新發明
Sulfaspron
消發平
藥房均售
止痛　退熱　消炎　防病
楊氏化學治療研究所發行
上海愚園路一二六五号
電話二一六〇七号

聯邦紙業公司
爲建設文化 紙特價出售
紙
道林紙　打字紙　白版紙　牛皮紙
招貼紙　連史紙　有光紙　白脫紙
上海林森中路

新貨已到
湖南毛筆公司
上海

偉人家庭必備之用器
物理療器
耳聾補聽器
人工強肺器
近視矯正器
眞空水治器
疝氣帶
健腦器
上海 機械行

大好機會，最後三天！
十萬本「英文新書」大犧牲
名人傳記，社會政治，文學語言，愛情小說，兒童智識，參考書等。
不分種類，不論大小，一概同價
▲隨意選擇每本壹仟圓▼
陳列處 中國圖書公司（南京路）

商業新聞

每月來貨僅十四萬噸 廠用煤成問題 燃管會將開會討論

〔本報訊〕本市煤斤供給，大抵仰給於燃管會，而煤號亦有一小部份配到，轉售於民用，惟爲數甚小，聞該業曾經要求燃委會，凡工廠生產用煤，一概由其經手，轉售於廠家，以維持煤業職工之生計，燃委會將於二三日內開會討論此事，但以工廠界頗多反對，恐難如願，目下燃委會對於本市廠用煤斤之配售，每月可達三萬噸左右，其中國營紗廠絲廠及紙廠約爲半數，其餘之半數，則各工廠約一萬噸，各煤號約五千噸，各煤號受配之價可減低一萬元云，公用事業之配煤，如火車電力煤汽及復員用輪專用之船舶，每月需八萬噸，其價當然遠較上開廠用煤爲低，據各工業同業公會消息，目下燃委會配煤之手續，雖未能合乎理想，但貨歸廠家自出，品質劃一，流弊尚少，且配價雖較煤號受配者略高，而領配係屬直接，壟斷把持等情，尚可防止，若機由煤號領配轉售，恐未必能如此便利，各地礦產情形，據開灤月下月出三十萬噸，除供給北寧京綏等鐵路用途，及其附近之民用外，每月由秦皇島運至上海十二萬噸，台灣鑛煤月出十萬噸，每月可運出二萬噸，此間煤斤之來源，即出於此，凡滬寧滬杭沿綫電力廠之用煤，亦須仰給上海之燃委會云，此外如淮南礦可月出三萬噸，除當地須用一萬噸外，以二萬噸運給南京，凡南京至漢口一帶之公用煤斤，即取給於此，華東礦月可出煤二萬五千噸左右，須供給隴海路東段及津浦路北段之用，均不能供給上海云。

上週米價由疲轉堅 證券交易均挺秀 金價平穩美鈔繁忙

上週證券趨勢尚稱平穩，華股因證交籌備開業，人心向榮，市況挺秀，統債多空活躍，行情忽升忽降，美鈔進口商向黑市扒吸，價告堅挺，外股堅後轉疲，食米始終疲途，惟至週六略見轉機，茲將各業情勢分誌於後。

▲烚赤　上週烚赤晴市，週初開盤一七九萬元，在銀根緊迫，浮多吐售下步挫至一七六萬元，爲本週之最低價，週二徘徊於一八〇萬元左右，週三以外埠金價報升，實銷激增，市勢堅定，週五雖有和平消息，惟部份人士對金鈔仍有看好之見解，逢低吸收，且美鈔激漲，間接助長買氣，曾上攏至一八七萬元，爲本週之最高價，週六收盤一八四萬元，較上週末漲四萬五千元。

▲外幣　美鈔隨金價進退，週一市勢平淡，曾見二·三二〇元低價，爲本週之最低價，週二至週四徘徊在三四十元間，週五以外匯感受約束後，結款頻繁，繼升至二五〇〇元，以週六之二五二〇元爲本週之最高價，週六收盤二四七〇元，較上週末漲一四〇元。

▲公債　統丙公債晴市，週初開盤六七〇〇元，嗣在證交復業消息透露下，挺至七一〇〇元，繼而大戶傾售，疾退至五五〇〇元，週二以某號受軋，未正式開做，週三初堅後疲，週四盤迴於六千關外，週五初頗遜勁，不久空方活動，逐步退落，高低相去達八九百元，一週之間以週一之七一〇〇元最高價，同日之五五〇〇元爲最低價，週末收盤六〇五〇元，較上週六跌六〇〇元。

▲華股　週初雖有證交復業之訊，然以銀根抽緊，籌入疲途，週二因係端節，市況甚形閒散，冷門股因證交即將復業，爽交消跌，一致挺秀，週三節後銀根漸見鬆動，信和紗廠大中華火柴及中紡紗廠諸冷門股以有增資贈股傳說，均織告上揚，熱門股亦漲旋趨高，收盤時因有籌空更形堅昂，週四二大熱哄抬已高，漲力較弛，三小熱有納吸上升較多，冷門股亦各喊高，收市時浮多獲利吐售，稍形下挫，結果全面軋漲，週五熱門股初尚平定，冷門股發旺，後浮多了售，各告下挫，週六全體上落幅度極微，成交轉稀，結果較昨微有參差。

▲外股　週初受證交即將復業傳說影響，人心頗見振作，漸以浮多踴躍吐售，稍形回挫，週二人心疲弱，成交清稀，脚地軟化，週三初呈頹勢，旋多方乘機活動，逐步回昂，結果除會德豐外，一致見升，週四初開頗形堅昂，後市勢爲浮多轉吐所拖，收盤時尚告穩定，週五略形疲弱，週六人心鬆散，除怡和啤酒外，均較昨微跌。

英輪裝來大批鈔票 共六二九箱

（本報訊）怡和洋行外洋部經理之英輪格林傑爾號，由歐來華，預計今（十日）可抵滬，聞來貨約有七八千噸之鉅，內數目最大者爲水泥三萬餘包，大北公司紫銅水管綫九百五十噸，並由倫敦裝來紙幣六百二十九箱，另有郵票一百箱，預定停泊浦東藍烟囪碼頭起卸。

（又訊）太古公司岳州輪，昨日下午出口，裝載濟署麵粉四萬包，運往葫蘆島，秦皇島塘沽，僅裝少許雜材。

▲米糧　上週食米來源擁至，市況逐步疲敝，自週一至週五，一路下跌，麵粉亦受米價影響，同告挫落，雜糧大致挺升，惟蠶豆猛落，食油供應適暢，價續下跌，食糖市勢平定，惟中砂到旺，續趨下游，週六食米因連跌之後，趨勢轉堅，價均回漲，麵粉雜糧亦趨堅，小麥及生仁疲弱，食油市勢轉昂，食糖穩定。

▲絲經　今庚蠶訊欠佳，育蠶成本甚大，土絲價見新絲後反呈高漲，以是滬上千經價廉而廠商除，上週內十錦因此亦跟隨漲起，紗計漲起十五萬元強，廠絲一週間維持，無甚變化，高均度亦然平穩。

▲人造絲　上週內做價一二〇天橋有光現貨，總在一百三十萬至三十二三萬之間，一二〇號美女泡泡在一百十八萬至二十萬左右，七五號金雞半光，上落做一百三十八萬至三十九四十萬之譜。

▲綢貨　逐日遞增，良以工資增大，成本漲高，且現貨缺乏，求供失衡，因此扶搖直上，美亞被面每條大十五六萬元，大綢格子雙縐六七百元，盛杭各貨，亦莫不高漲。

▲現紗　在上週間，初期即告疲，但市勢尚平穩，嗣後以紡建公司絲織廠售較樂，以致市上供給驟覺充沛，而津粵等主要客幫，因鐵路無甚變厲，故有四十二支藍鳳水月雙光等變股細紗多頭，心思不安，時起恐慌，終演至市股售，市價日趨下游，尤以四十二支跌勢爲兇，全週以星期一之四十二支藍鳳二百四十九萬爲最高，星期五之十支長城八十一萬爲最低，其過程高低，相差一百六十八萬之鉅，若以支數言，則四十二支雙光，藍鳳，水月三牌，比前週各暴跌三十三至四十四萬，四十二支藍鳳跌十六萬，廿支轉變爲跌七萬，十六支光明跌五萬，十支魔于牌跌二萬，紐來前週曾指出粗細紗高低懸殊，前途有軋縮可能，今已證實。

▲布市　週內趨勢尚穩定，客幫興門雖對於桃花女，交通牌，交際花等士林布，因其價格廉宜，銷路獨佳，故漲勢較傷，比前均漲二四千元，此外各種布疋成交外貨，人影響，市勢平凡，但較紗市爲勝云。

▲花市　週內紡建公司及中紡等數廠全存觀望，未聞採辦，此外如新豐，新裕，豫綸，振新，民豐，豐豐，福新，寶生等民營紗廠，均有零星採辦，致市況得以安定，價比前週約升二三千元，海外紐約美棉期現貨均漲廿八至卅五磅音。

川糧到鄂 ▲濟湘鄂賑災用

（漢口訊）糧食部前存川穀購餘糧一百萬担，奉令運濟湘鄂災荒，現自五月十五日開始啓運，每月約運一萬噸，參加運輸船隻，民生公司佔百分之九十。現該公司所運第一批川糧已抵宜昌者計三千餘噸，抵漢口者七百餘噸，更有一部份運京，約數三百餘噸云。

上海新企業調查

▲廣運企業　股份有限公司，爲黃紹竑等所發起，資本二千萬元，已認足，繳足，其業務爲房地產之建築設計，國內外物資之買賣，及辦保險，投資於實業等，地點在北京路勵家弄八八號。

▲興盛造紙廠　爲李道成所創辦，資本一千五百萬元，出品各種男女雜新式花襪，地點在四川北路一一〇六弄，一三六號。

▲中美企業　股份有限公司，爲冼伯如等所組織，資本二萬萬元，分爲二萬股，先認定四千二百股，餘公開招募，地點在四川路三三三號。

▲太平船務貿易　股份有限公司爲吳蘭如等所組織，資本一萬萬元，已認足，籌備處在廣東路十七號。

▲發原藥廠　股份有限公司，爲施振華等所組織，資本三千萬元，已認足，籌備處在南昌路三一七號。

▲聯華建築　股份有限公司，爲沈禰清等所組織，資本二千萬元，已全部認足，其業務爲建築營造，各項建築材料之買賣，及其他有關事業。

▲通和製藥　股份有限公司爲孫湯候等所發起，資本五千萬元，已全部認足，地點在北蘇州路一一〇號。

▲中美衛生材料廠　股份有限公司爲陶明君等所發起，資本二千萬元，已認足，以出產藥棉紗布衛生材料繃帶等爲業務，籌備處在北成都路九八八弄十四號。

股東會期一覽表

公司	日期	地點
鼎新染織廠	六月十日下午三時	本公司
華業企業	六月十日下午二時	杏花樓
德豐紡織	六月十一日下午二時	本公司
永安福記造紙廠	六月十一日下午二時	南洋酒家
國興實業社	六月十二日下午三時	平涼街榮陽里八號
中華琺瑯廠	六月十二日下午三時	河南南路五四號
中紡紗廠	六月十二日下午二時	康樂酒樓
洪福順堂	六月十二日下午二時	金陵路冠生園
嵩山振興磚瓦廠	六月十三下午三時	中央菜社
中國電化廠	六月十四下午四時	中法藥房
江南製皮滬莊	六月十五下午三時	新利查
永華貿易	六月十五下午三時	銀行俱樂部
新華紡織	六月十五下午三時	本公司

松香之厄運　工業調查

章柏庵

松香爲我國山地大宗出產之物，東南方面，如浙之處龍，贛之婺樂，皖之休祁，閩之建邵等處，均有大量出產，雖無統計數字，相信總數甚鉅，抗戰以還，以松香爲軍用品之一，禁止出口，並與陷區隔絕，故鎢砂與松香，兩者有賣老虎之稱，戰時曾有人將松香賣給豬入活豬肚內，流入陷區，以博厚利，依此可知此物之重要。

比年來松香之淤滯於山地，比比皆是，加以八年來森林長大，松香生產亦復增加，作者在戰時，行經浙閩皖等山地，見山農積存松香者，指不勝屈，當時並有不少化工同志，利用松香製造液體燃料，但實驗結果，祇能充作炭塗蘇油，至提煉油類，因炭質與膠質太重，燃料一進汽缸，即有凝結不完全之弊，因之週顯活門，當於凡而綫內擱起，且汽缸內膠力甚高，凡而綫上之碳膠質即不易洗滌，惟於兩行程之柴油機，因爲無凡而，又係樂草頭，成績尚佳。

作者曾用軟松香，加入百分之八之石灰，作爲飾皂，以乾餾之，得有螢光之芳香族烴類，香味與安息香油，如出一轍，油之蒸餾率，達原松香百分之六十八，水份佔百分之五，餘爲製皂及焦炭之損失，可知松香之蒸餾油確爲一重要之香料。

松香在工業用途方面來講，大部用於造紙，小部用於製皂，次之爲松香製品。

松香在造紙用途，不一定需要精製，其餘用途，大多均須精製後，方可應用，精製松香，作業工程，至爲簡單，設備雖有繁簡，製作均屬單純。松香在未精製前，稱生松香，業中人所謂「一生貨」，生松香製於紫銅蒸餾器內，蒸出松節油，將餾內松香放出，即成透明清潔之塊狀，美國N松香爲最透明，溫州頭水松香，透明程度不及N松香，蓋因提出松節油及部份之雜醇油後，工業應用已無問題，生松香之不能爲工業上之應用者，一爲渣屑太多，一爲含有松節油及雜醇油，故必須蒸餾後方可應用，雖節滬地精製松香工業，並不發達，僅小型工廠二三家，產品尚能與外貨競爭，因外貨價值大，國貨雖品質稍差，然亦能應用，而價值相差低一倍有奇，是以外國松香，始終不能發展。

就品質言，於精製技術出入尚小，最大原因，完全由於採收方法之不良，據研究所得，若依科學方法採收生貨，採收後即予蒸餾，則可與美國N松香一樣透明黃亮，這是因爲氧化作用的緣故。

但我國山地之產松香者，科學採收，目前殊不可能，山農既無偌大資本，改進採收，又不能就地設廠製造，所以在改進品質尚難辦到。

目松香在滬地，市場變化，一日數變，山地製造，決難靈活運用，廠商若運山製造，山農必抬高其貨價，如果由山客運滬銷，則原料價格，可上下其手，故松香廠商，寧願缺乏原料時停工，不願向產地收購，原因即在乎此。目前滬地經營松香精製廠，其經營方法，頗爲靈活，一面以山客之生貨，抛售於用戶，以用戶貨款，付諸山客，一轉手間，就有厚利可圖，又何必往山地提購。

滬地目前生松香價每担爲一萬八九，精製松香每担價爲九萬五六，（美貨N松香每担價爲三萬五六十）如果以山農的成本與廠商的利潤作一對比，可得如下之結果：

㈠山農成本：每日採收松香一担，工資三千元，挑送及山租三千五百元，產地收購價每担自八千至一萬元，山農剛夠到工資成本。

㈡由產地運至上海，每担運費最高一萬五，最低一萬元，運銷商人：損失每担自一萬五至五千元。

㈢製造廠商，原料購進價，每担二萬，出松節油三磅至五磅，價值三千元，精製松香九十斤，價值三萬二千五，除工資利息開支外，可得毛利一倍至一倍餘。

依此而論，山農僅賺了工錢，把松香一文不名送給了人，運銷商人倒了楣，把血本蝕了去，廠商似乎坐收其利了，但也並不，第一：現在一家小得可憐的松香製造廠，其房屋等不算，光是設備費，也得花去千把萬，加上房屋頂費等，至少就費一筆大資金，倘然依暗息來算，吃本也極可觀了！第二：松香生產，是一年祇有六個月，其餘六個月是坐食其利的。

我國松香，產量既如此之大，工業用途又如此之廣，準實上唯一辦法，祇有提高品質，大量出口之一法。

貨幣與物價之研究　今日出版　蔣廷黻著　八〇〇元

本書對於歷年來各國貨幣與物價之一般理論，作爲詳細分析，以我國戰時物價之變遷，作爲參證另附各種指數表，並論現狀及其趨勢，凡關心我國之物價問題者，尚未之先睹爲快

經售處　上海福州路二七一號作者書社　上海中正中路（馬霍路）六一〇號　上海福州路三四二號正中書局出版社

中國蠶絲公司 出售綢緞 公告　業字第壹號

本公司自六月九日起開始綢緞營業，並本外埠各綢商均可臨本公司業務處（博物院路八八號六樓電話一三五〇七）先行接洽登記爲要，特此公告

有志興辦實業注意 現成新型捲烟廠出盤

茲有新式烟廠佔地約三畝自建堅固廠房倉庫機器馬達電力水汀暖氣烘房一應俱全均屬最新設備四週餘地尚可發展牌照現成立可開工如有誠意請電話一〇九六九周君洽立可領看

俞榮華君　周阿妹女士　雙方願意配偶準於六月五日訂婚

創辦　大來集團結婚　六月28日　七月23日　恭請王曉籟先生證婚　浙江路

首創　中國集團結婚　8月12日　8月18日　貝勒路901號　電話

風安快輪　準於六月十日結關開往漢口

風靖快輪　六月12日結關開往漢口長沙

裝貨接洽處上海民航機帆船聯營處　（並無客位概不售票）四川中路33號204室電話一八八三一五號

大華輪船　準六月十二日下午二時開往寧波　下次六月十四日　上海船泊大達碼頭　平安輪船局啓　電話九四六四九　九一七三

航利輪船　準六月十一日上午六時開往南通任家港　售票處　北京路慶順里五號　來航輪船公司

三利快輪　六月十二日直放福州　如蒙裝貨請臨　四川路一一〇號二樓　電話一四七五七　華泰汽船公司

茂利輪船　准六月十二日上午九時開往舟山海門

新瑞安輪船　十一日結關開往溫州

輪船出售

肛門病　劉立法醫師專醫男女

驅蟲燈泡　美國新發明　功勝DDT　驅除蚊蚋

醫院・水果店・廚房・酒菜館・戲院・住宅・夜花園・旅舍・糖果店・花室

INSECT-REPELLENT LAMP

預約　100支光$8.000　60支光$6.000

定價　100支光$12.000　60支光$10.000

從速購定　定貨無多

總經理上海泰豐行　歡迎外埠經銷

中正東路中滙大樓七〇二室　電話：八〇七六四號

康福　式樣新穎・花色豐富　爽底花襪　康福襪織造廠股份有限公司出品

泰豐毛巾　到處風行　經久耐用　非同凡品　TRADE MARK　泰豐棉織廠出品　廠址：南市方斜路西林後路七十九弄一號　發行所：第一區春富路十九弄三十號　電話八〇四九一號

榮豐紡織廠股份有限公司

業務：紡紗　織布　漂染　印花　刷絨　整理

出品：各種粗細棉紗　各種紗綫坯布　各色加工布疋

商標：金橋　銀橋　熊貓

第一廠：中正西路七十四號　電話：二一六八八　二三九六四

第二廠：華德路一三八二號　電話：五〇三九九　二四〇九九　二一八八六

事務所：天津路二三八號　電話：九八三二一四

司麥脫襯衫　品質聲譽　高於一切　BEST QUALITY SMART Shirt　各大商店均有出售

新光標準內衣染織整理廠出品　上海華德路（ ）二十七號

維補鈣　合於標準之葡萄糖酸鈣製劑　滋補固齒　健身治療

備充歡迎本埠大院醫師房購　外埠各醫藥採貨足

建力公司西藥部　上海廣東路五十一號　上海外灘七號　電話一四四四八

一絲一線當究其品質之優劣

飛輪牌木紗團　線分勻潔　拉力堅韌　尺碼實足　永不褪色

中國飛輪製線廠出品　發行所上海漢口路二一七號五號　電話九八一三一號

各省應速成立昆蟲局

陶堯

八年來艱苦抗戰，業已結束，今後工作，自以復員建設爲第一，智者見智，仁者見仁，朝野人士，討論頗多，鄙意則以爲各省迅設昆虫局，爲復員業務之急，茲述其理由，就正明達。

㈠收復區爲敵人盤踞多年，農村如洗，生產低落，庫藏空虛，而後方各省，亦以年來水旱虫災影響，秋收歉薄，存糧無多。我國米麥，平時尚不足二千餘萬担，戰後糧荒，尤爲嚴重，（報載各地饑殍遍野，聞之驚心。）採辦外糧，藉以救急，實爲我農業古國之大恥，故必求根本解決，增加食糧生產，方足以塞漏卮，而固國本。而防除害虫，減少損失，實爲最迅速有效之根本辦法，所謂（七分是虫，三分是稻）是也。

年來河南患蝗，害深勢烈，並蔓及陝西，猶未見悉，皆以地近火綫，未能撲除，想遺卵極多，深爲可慮。倘今年再度猖獗，勢必顆粒難收，餓災一至，民不聊生，其他僻患虫災之省市，亦難免不有顧乎此者。防患未然，事屬必要，昆虫局之設立，實爲迫切之至。

㈡我國農民飯食，以穀類爲多，蔬菜水果極少。惟以穀類中缺少健康必須之藏質與維他命，故身體羸弱，發育不良，當在戰時，人民營養尤多。今後必須提高國民營養，及生活水準，除主要穀食外，須增加蔬菜水果等副食品，但蔬菜水果等園藝植物，受昆虫之損害極鉅，故防除害虫，爲增產之第一要務。

㈢棉爲農業之大宗，吾國亦未能自足自給，戰前每年輸入在一千萬担以上，而受虫害損失年約九百四十萬担，以農立國之國家，衣服所需，尚須取給他國，實爲羞恥，且棉花爲火藥之原料，關係國防，尤爲深切。戰爭之勝負，決於平時之準備，故世界各國，除整軍經武，勵以須外，於物資之儲備，莫不盡力爲之，今後我國當如何注意棉作害虫之防除，以謀棉作之增產耶？

㈣蠶絲茶葉桐油，爲我國歷年之大宗出品，抵國外匯爲數甚巨。建國伊始，入口物資，多於往昔，出口物品，必宜倍徙，始足相抵，故絲茶桐油，亟須增產。政府最近亦已注意及此，乃有中國蠶絲公司之設立，用意深善，無待論究。惟其實施方案，尚未之聞，但如何減輕生絲茶桐油生產之成本，實爲重大之問題，欲謀解決，自非改良生產技術及防除蟲害不爲功。

㈤大戰以後，必有瘟疫，考之古今中外史乘，莫不皆然，蓋以戰爭殺傷，暴骨沙場，同胞之死傷於前方與後方者，達二千萬人，敵人之死於我國國土者，又數百萬人，血腥遍野，肝腸滿地，疫癘之來襲，可以預料，而其傳染，則十九由於昆蟲爲之媒介傳播，實有極防之必要。

㈥復員以後之交通，以飛機爲尚，千里如咫尺，轉瞬即至，外國或外省植物種子之輸入極便，同時外國或外省之害蟲，入之機會亦多，倘不經昆蟲檢驗，因有天敵之控制，一至新環境，如無天敵之控制，則必釀成極大之災害，故全國各地關隘，必須設有專人，以司檢驗，並謀應付之方策。

㈦數年以後，移軍屯墾，勢所必然，但荒地雜草叢生，昆蟲蕃息，一旦刈除，昆蟲將迫於饑餓，加害墾區之作物，因「天然平衡」之破壞，而害蟲問題，應運發生，故設省蟲害，應與墾荒並重。

㈧我國過去，殺蟲藥劑，殺蟲器械，十九購自外國，亦爲漏卮之一。其實全國各地，不少殺蟲植物，及土產殺蟲方法，均頗有效，然皆必須專人作科學之實驗與研究，改良而推廣之，至少用以控制害蟲之各種爲益。亦有待研究與利用。年來外國殺蟲新劑，日新月異，如DDT等，吾人尤須加緊研究，藉起直追。

綜上所述，戰後復員各項重要措施，糧食，副食，衣被原料之增產，外匯之挽回，以及人民之生命保障，與其健康之促進，國際學術地位之提高，均有關於農學之研究，與夫昆蟲局之設立，希望各省行政當局，及熱心名流，注意及此，並從速成立昆蟲局，以爲應民謀福利。

標準化之意義

楊揚

這次戰爭能夠順利結束，有人歸功於美國的大量物資，羅斯福總統對於「世界大兵工廠」的讚譽，假如我們研究珍珠港事變後，美國工業能負起「世界大兵工廠」的責任，箇中原因，最重要的是生產標準化運動的推行，當然我們也不能抹殺其他一切因素，如高度的技術，豐富的原料，以及充足的設備，但是我們認爲標準化是根本的也是主要的因素。

中國標準化運動卅二年經濟部在重慶曾於所屬各廠籌謀產品規格時，曾經宣傳一次，當時並未得到任何顯著的驗證，現在似乎變成「明日黃花」之感了。

現在中國普遍都在談工業化，若是我們對美國的生產以及蘇聯一，二，三屆的五年計劃（現在蘇聯又在推動第四屆五年計劃了）加以適當注意，我們談標準化不是無意義的。

標準化乃是採取或建立規則或示範減少事物的動作，也即是說規定標準增加產量減少生產費用之主要方法。

普通標準化可分爲㈠產物標準化㈡原料標準化㈢工具標準化㈣勞工標準化㈤動作標準化㈥程序標準化。一般專工製造即是產物標準化。所謂原料標準化也非必須使用最優良之原料，乃合乎特種目的之特定品質原料，一經選定，就定爲標準，工作標準化乃勞工管理，製造管理之中心。基本方法有二：即是我們熟識的時間考察與動作考察，但是時間考察與動作考察常遭工人反對。我們可以仿效蘇聯第一，二屆五年計劃推行的，斯丹哈諾夫運動，及突擊隊的組織促進工人的自覺，自動地負任起本身任務，因爲中國還談不上勞資對立，充其量也不過一些少數不法官吏以及奸商不正當畸形的財富蟲，同時中國工業尚屬萌芽，需要加倍培養，假如能促使工人認清，我相信可以合作的。

規定標準通常可以採取下列三步驟：首先研究各種方法及應行的效果（考察）然後化繁爲簡，擇取各種方法或示範最良者（簡單化）最後規定最良方法永久仿行（標準化）。

一般反對標準化的認爲：㈠使工人機械化㈡毀滅製造秘密㈢阻止工業進步㈣抛棄個性與發明興趣，根據美國今日生產界的事實後三者反對的理由是不能成立的。第一點促使工人機械化，並非絕無補救的方法，同時衡量標準化的貢獻一方面，猶利弊參，我們是不難分辨的。標準化貢獻於生產方面可以㈠便利大量生產㈡增大生產力㈢減低生產費用增進品質加多改良的機會，對於社會方面：㈠減低生產成本，因而消費者生活費用減低，生活程度提高，㈡減少失業，增高工資免除工業界不安與衝突，同時減少營業變動，使經濟均衡發展。

救救可憐的茶農

沈志剛

茶葉，本是我國特產之一，自漢唐以後，即有對外之貿易，且與邊疆各地發生易馬的交易，在軍事和政治上，具有莫大的價值，據一八七二年海關統計報告，輸出量達二百萬担以上，合關銀四四，七九五，一六六兩，幾獨佔世界所有的茶業市場，一九二〇年以後，竟減落至四十萬担，國茶外銷的慘況，可謂極點。抗戰軍興，財政部於二十七年六月七日頒布第一次戰時茶葉統制，藉以發展對外貿易，市場集中香港，故在二十七八兩年中，不但出口數額超出往年甚多，茶葉市價大見增加，茶農生活較爲好轉，二十九年後海口封鎖，茶農生活，困苦不堪。

抗戰勝利，衆望國茶出口，將大發展，茶農紛紛歸鄉，整理茶園，茶商亦相繼準備，以備外銷。

今日茶汛已屆，而茶葉市價，每況愈下，據四月二日華盛頓物價管理局公佈，祁門紅茶每磅不得超過四角二分，綠茶不得超過四角八分，折合國幣，每担最高市價，僅在九萬元左右，且須在紐約交貨。然而我們茶農的成本究竟要多少呢？以下請看看平水茶區的毛茶成本：

附表

成本項目	金額	說明
採摘工資	二〇、〇〇〇	每担毛茶需採摘四百斤每斤採工五十元合計如上數
初製工資	七、五〇〇	每担毛茶需工五人每工以一·五〇〇元計算
柴炭費	二、四〇〇	每担毛茶需柴炭四〇〇斤每担以六〇〇元算
膳食費	一八、〇〇〇	每担毛茶需採製工三〇人每人以六〇〇元算
油燈費	一、二〇〇	每担毛茶需菁油二斤每斤以六〇〇元合算
雜工費	一、二〇〇	每担毛茶自產地至茶廠及其他什工合計一二工
管理費	三、〇〇〇	平均每兩畝產製毛茶一担共需中耕除草十工每工以一·二〇〇元合算
地租費	三、〇〇〇	一般茶農均爲佃戶採製一担毛茶以一·五給地主
工具費	六、七〇〇	茶農所用農具每年之折舊費
合計	八〇、〇〇〇元	

加上茶廠的盤中，精製，包裝，運輸，損失等費用，每担至少成本在十萬元以上。如此出口貿易，怎樣有發展的可能？爭取外匯，以購買建國物資，宜爲今後迫不容緩的政策，但是現在的事實是怎樣呢？進口多，出口少，可憐的茶農，末日又將光臨，賢明的當局們，急應趕一個挽救的辦法，以發展對外的貿易，否則明年的今日，恐怕茶農茶商，從此絕跡，「茶爲我國固有之特產」，或將成爲歷史上的名字了。

工商管理概論

徐百益

在生產機構方面要談到的，有下列各種問題：㈠廠房㈡人事㈢原料㈣製造㈤運輸，這幾個問題能夠處理得合乎科學的原理，那末成功的成份，也比較地增多了。

㈠廠房

A 廠房的地點：有許多很興盛的老廠的情形，仔細考查起來，他們似乎並沒有經過詳細的考慮，這些廠房往往是從極小的範圍做起來，事實往往是一二個人或甚至於一個人開始在他的家的附近設立一個小廠，那開始的時候的規模是非常渺小的，但經過努力的經營，他的範圍，一點點地擴大起來，主持人除了日常生活所需的費用之外，就把歷年賺得的錢放在事業裏，廠房也逐漸增添起來，但是因爲要合乎經濟之道，所以對於廠房的建築，都要採用代價較低的方法或材料，當他們的事業迅速發展的時候，他們可以建造新的廠房，但有時候因爲舊廠房是發祥之地，不願意把他拆除，於是就設法保存起來，而這些臨時增加的廠房，因爲建造年代不一，建造方式不一，往往不能互相連貫，對於事務的進行上，很不方便，如果是設計建造完全新式的廠房，那末有許多地方是應該革除的，但要保守固有的廠房，就不能不將就一點，所以利用舊廠房的惟一缺點，就是事務的進行不甚方便，要實施科學管理，也就要發生困難。

新的廠房：一個能夠創設一個完全新造的廠房的人，是比較幸運的，因爲他可以不受習俗的限制，可以完全按照當時的需要一切從事設計，但是他必須參考過去經驗，從事工作，因爲沒有老廠做參考，完全是屬於創造的。

建造廠屋選擇地點時必須考慮到的幾個問題

（一）原料與銷行之間的距離：一個製造廠的廠房的所在地，最好能夠使由原料起至運銷的距離愈短愈好，譬如說，一個廠房設立在近鐵道或水道，使運輸非常便利，那末對於銷行是有無上便利的。

又如一家罐頭食品廠，爲求製造便利起見，廠房的地段，最好是接近蔬菜，雞鴨，鮮果等原料的生產地。但不必接近鐵罐的製造廠，因爲一個罐頭製造廠，往往要供給許多罐頭食物廠，而且鐵罐的運輸比較便利，不像蔬菜，鮮果，雞鴨，魚，肉等需煩採新，因爲廠房的地段適宜，不但採購原料較爲便利，一年中所節省的金錢，也就非常可觀了。所以最合乎理想的是一個廠房的地段，離原料很近，離運銷的地方也很近。

（二）對於勞工問題的考慮：成立一個製造廠，當然不能缺少勞工。勞工是製造廠的生產者，因此在建立一個廠房的時候，對於勞工的來源也是值得考慮的，如果這個問題比較地容易解決，那末這是一個極大規模的製造廠，因爲可以自己建造起一個市鎮來，使本廠的工人住在裏面，同時，還可以舉辦許多工人的福利事業，這種辦法，在國外很多，但在中國很少，從前康元製罐廠是供給工人住宿的，照著科學管理的原則辦理，很有成效。但如果是一個規模不十分大的製造廠，那末在選擇地段的時候，關於勞工的來源，是值得考慮的。

旅滇工業鉅子臨去秋波
建議雲南工業化

本報五月廿二日昆明航訊　特派員張生力

抗戰勝利後復員的熱潮，帶走了雲南的財富，也帶走了雲南的智慧。在抗戰期中，雲南不特是全國財富的集中地，而且是人材薈萃中地之一。大量的財富，使雲南日趨繁榮，大批的人材，使雲南樹立了現在工業建設的初基。爲時雖僅八載，收效則極顯著，一般人當爲雲南慶幸。但從開始復員到今天，八個月的復員工作，打碎了八年中艱辛締造的成果，不特雲南人引以爲痛，許多參加建設雲南的國人，亦因此而深爲惋惜。

人才流徙　游資逃逸

抗戰勝利後，旅滇的外省人相繼還鄉，一部份資金自然隨之而轉移，此事不可非議。但在最近數月中，本省工商界人士的游資，亦紛紛調匯到京滬各地，以圖厚利。影響所及，市面銀根日緊，工商業態不景氣，投機的魔手，控制了半個市場，失望，待等的心理，充滿了整個工業界。這是當前各項建設中最大危機之一。抗戰勝利之初，投機商人手中的資金，外幣，紗布等，在價值上雖然打了幾分折扣，最少有一部份人，在當時仍然堪稱「富有鉅山」，彼等竟至通過民意與輿論的關係，大聲疾呼，天天求救。觀其情勢，似如涸魚，不可終日。而當時注意到全滇工礦業的危機者，除工業協會滇省分會外，一般人鮮有擁相關的感覺。該會雖曾一再請求救濟各廠礦，所獲貸款仍極微，一個最簡單的原因，就是投機的人多，求救的呼聲，比較潮亮有力。全省在工礦業中實幹的人少，而且缺乏信心與毅力，故當存亡關頭，益感束手無策。

雲南的省營工礦業，原有兩個最大的系統，一爲雲南企業局，一爲雲南經濟委員會。論其財富，堪稱甲於任何一省。論其組織，亦極龐大。論其基礎，均已相當穩固。而自抗戰勝利後，所屬各單位，或已相繼停閉，或僅一息尚存，探其原因，多由於人謀之不臧。近半年中，這兩單位正在進行改組，合併成立雲南人民企業公司，希望使之一元化，地方化。在公私分明的原則下，使財富獲以維持與發展，法良意美，但亦因人事關係，迄今仍告難產。

抗戰期中，在滇的國營工礦業，曾極一時之盛。資委會所屬各廠礦，即達十餘單位，其中如中央機器廠，中央電工器材廠，中央無綫電廠等，規模均甚宏大。一般投機的巨富，如能儘量轉移其資財，本着少問收穫的決心，發展全省大小工礦業，實乃千載一時的良機。本省一部份深謀遠慮之士，在過去八年中，雖曾爲此事而一再呼籲，但其收效不著。抗戰勝利後，國營各廠礦，或因復員而結束，或因無法維持而緊縮，迄今所存無幾。這對於本省今後的工業建設，失去了一個最大的助力。

抗戰期中，全國各地工業人才，集中本省者甚多，抗戰勝利後，因復員與接收工作，急待展開，至使彼等相繼離滇。這在本省工業建設的客觀上，也是一大損失。固然本省工業界中，不乏卓越之士，但欲以之從事大規模的建設，甚至維持戰時的一點基礎，深感人才不夠。

工業鉅子　進行規劃

人才的分散，資金的逃逸，省營民營工礦業的停頓，與國營工礦業的遷移，這些事實，一方面加重了復興雲南工礦業的困難，一方面又感到復興工作的刻不容緩。記者曾爲此事而走訪本省工業界鉅子，收集有關資料，探詢其卓見，爲時逾二月，始獲悉一部份具體而微的初步建議。但在各省工業建設中，現已進行此項規劃工作者，尚不可多得。

全國工業協會雲南分會，曾於三月前組織「雲南工業復興計劃委員會」，互推周仁爲主委，方剛副之。委員爲林鳳岐，郭珠，桂運貴，朱健飛，運忠藩等。該會從集體討論，徵求意見，搜集材料，到草擬計劃，歷時二月餘，始完成「雲南工業化芻議」一文。現定於本月內呈奉中央各有關部院，及本省各有關機關，請其採納實施。這七位草擬計劃者，都是省外人士，在抗戰期中，對雲南的工礦建設，確有幾許貢獻。彼等深知雲南的經濟環境與資源，認清了雲南工業化的可能性和必要性，而且目覩了雲南工礦業的發展過程，從萌芽到成長，到衰退，欣慰與共，焦慮亦臨之。他們愛雲南，更愛與滇人共同手創的成果。當前的復員工作，正待積極展開，彼等於離滇前，念念不忘雲南的工業化，故有上述計劃的擬訂，或謂此乃臨去秋波，或謂此乃心力表現，但在今日的大後方，如此秋波，又有幾個？

談到雲南的天然環境與經濟資源，在全國各省中實屬罕有，全滇土地空曠，氣候溫潤，林產茂盛，礦藏豐富，經濟條件，堪稱得天獨厚。若能人盡其力，地盡其利，數十年後，足可與東北媲美。況值目前國外風雲未定，中原瘡痍滿目，滄江沿海一帶，或已元氣大喪，或餘劫後殘灰，拯救救難之不暇，遑論大規模的工業建設。而滇省工礦的開發，不特困難較少，且在未來的國防上，更不能稍予忽視，故在整個建國程序中，應將雲南的工業建設，列爲一個主要的和急待進行的一環。關於雲南工業化的步驟，根據周仁，方剛，林鳳岐，朱健飛，郭珠，桂運貴，運忠藩諸氏的建議，計分下列四項：

交通建設　陸空並進

㈠航空建設：在鐵路未能完成利用之前，儘量利用現有的飛機場，並於重要地區，增築有經濟價值的機場，使省內空運遍及各區，藉以取給重要物資及建設器材。

㈡鐵路建設：應以輔助鋼鐵事業之發展爲目標，第一步以安寧爲中心，建設昆明至一平浪幹路約一二〇公里，一平浪煤礦支路約二〇公路，滕峽至大山鐵礦支路約二五公里，草鋪至安寧王家灘鐵礦支路約二〇公里，可保村煤礦支路約二五公里。第二步驟設重要幹路及補充煤鐵礦山支路，完成敘昆鐵路約七〇〇公里，石佛鐵路約四〇〇公里，易門鐵礦支路約一〇〇公里。第三步數設其他重要幹路及重要礦區支路，計有滇緬，滇康，滇黔，滇桂四路，及沿幹路一帶之重要礦山支路。

鋼鐵建設　分期完成

鐵路建設第一步建造幹路約一〇〇公里，支路九〇公里，除八五磅鋼軌，約需八五〇〇噸，須向外洋訂購外，其餘三五磅輕軌，約三三〇〇噸，幹部鋼枕，魚尾板，扣鐵等項，約需八〇〇〇噸，均可自製。第二步幹路一二〇〇公里，支路一四〇〇公里，需鋼軌十萬噸，附屬鋼材九萬噸，連同運輸設備及其各工業所需鋼鐵五萬噸，約共需鋼鐵二五萬噸。首先以年產五千噸開始，逐漸擴充至年產七萬噸，期於五年內完成。再以五年完成第三步的鐵路建設。爲應上項需要，鋼鐵方面，應先將現有的鋼鐵廠，機器廠，整理集中，統一組織，使能及早開始生產。並需添建：一五〇噸化鐵爐兩座，十噸傳索麥煉鋼爐五座，三噸電爐二座，六噸電爐兩座，一噸高頻率電爐一座。擴充煤鐵礦採礦設備。建設副產物煉焦廠，耐火材料廠，鐵淬水泥廠，大型軋鋼廠，鋼板鋼管廠，鐵道零輪廠。

電力建設　設廠工作

滇省各大河流水勢湍急，可以開發水力電之處，隨地皆有。爲配合甲乙兩項建設及供應可能優先發展之工業起見，電力建設的先後如次：㈠螳螂川水力電廠：該河長約九四公里，水面落差共二二〇公尺，蘊含之水力達三一七〇〇馬力。如利用滇池爲調節水庫，則其蘊含水力可增至一三六五〇〇馬力。除大戴莊一段，已有耀龍公司利用其一部份外，其內有落差七〇公尺。滇池一經整理調節，該段總發電量可得三萬瓩，故可分三部份開發之。第一廠設於蔡家村，發電六千瓩。第二廠設於石機梯，發電二萬瓩。第三廠設於石機梯下游二公里，發電四千瓩。以上發電量，二萬瓩供鋼鐵事業之用，一萬瓩供其他工業之需。㈡巴盤江大跌水：該處有九〇公尺的大瀑布，自大跌水至小跌水之一公里內，有落差一二〇公尺，可發電八千瓩，工程極簡易。若與昆明各廠組成一電氣網，除可供路南，宜良，澂江一帶之用電外，並可補助昆明各工業之用。㈢昭通酒雨河：在一二〇公里內，有落差一三〇〇公尺，其中標水岩一段，在四〇〇公尺內有落差約四〇〇公尺。發電量共約三萬瓩，若於上游建蓄水庫，可能增至六萬瓩。該處電力可輸至昭通，威寧，會澤等地，而該區爲煤，鐵，銅，鉛，鋅，蘊藏豐富之區，賴茲電力並配合敘昆鐵路的運輸，則其經濟價值甚大。㈣西洱水力：由下關黑龍橋西流不及一里處，水流湍急，估計可發電二萬瓩。除可供鳳儀，賓川，洱源，鄧川，大理各縣農田灌溉之用外，並可建設滇西的工業重心。

其他工業　八個部門

㈠機器工業：配合本省鋼鐵及水力電，必可使大小機器工業獲得合理的發展。㈡肥料工業：本省特產磷礦，品質之佳，蘊藏之富，爲國內所罕見，當可大量開採製造，以供國內肥田及火柴原料之用。㈢煉鋁工業：配以水力電，昆明，安寧一帶，盛產鋁礬土，當爲極有希望的工業。㈣玻璃工業：昆明附近，產有極佳的玻璃原料，當可大規模的生產。㈤紡織工業：本省迤南的木棉，品質既優，推廣至易。全省棉區分佈於八十餘縣，倘能積極推廣，防治蟲害，不難自給自足。㈥化工事業：本省盛產鹽礦原料，可供酸鹼工業的發展。㈦造紙工業：本省原始森林頗多，一旦交通便利，則其木漿原料，取之不盡，用之不竭。㈧各種礦業：箇舊錫之產量，爲全國第一產區。銅礦分佈東川，會澤等處之區，計有八十餘縣。銀，鉛，鋅礦分佈六十餘縣，希望之大，可冠全國。煤鐵礦原料，本省得天獨厚，儲量雖微，遍於東北，而品質堪稱上品，足可供應西南各省之需。金礦之重要產地，在金沙江，瀾滄江，紅河，怒江各流域，均可大量開採。至於武定的石綿，麗江的雲母，均爲本省的重要特產。

五項方案　促其實現

雲南工業化的步驟，既如上述，如何促其實現，下面有五個方案：㈠由政府與人民，共同組織計劃研究委員會，期於短期內制定工業化大綱，再分別緩急，具體實施辦法，次第推行。㈡凡有國營必要的事業，政府迅速舉辦。其可以民營或應歸民營者，由政府切實獎勵，並竭力保障之。㈢由政府發展交通事業，指撥一部份款項，以定貸方式，維持現有各工廠的工作。㈣實施計劃資金，由政府用籌撥，補助，貸予，或發行債票各種方式，積極分別籌措，俾早得成數。㈤政府在稅收上，特將凡屬於工業化方案中辦理的各民營廠礦之器材進口稅，營業稅，所利得稅等，應可分別予以減免，以示倡導，使社會游資，走上工業的途徑。

讀者意見

規約

㈠本欄絕對公開，文責自負，但切忌長。㈡切勿攻訐私人，切勿一稿兩投。㈢投稿人須寫明讀者意見稿件，並須標示眞實姓名及地址，但發表時得用筆名。㈣本欄稿件概不致酬。㈤對來稿本報有刪節之權。㈥來稿披露與否，概不函復。㈦本報於必要時，得將來稿轉致有關機關參考。

關於留學考試的疑問

編輯先生：值茲領袖昭示建國伊始，亟需培養人才之際，詎悉吾教育行政當局，以聖約翰大學尚未立案，不准吾畢業同學，報名參加即將舉行之自費留學考試，不勝駭異。爲特懇假貴報一角，謹述數點疑問於下，願吾教育當局有以解釋之：㈠吾約翰畢業同學，爲政府行政官吏，數不在少，可知政府事實上已承認其學籍，何教部反不承認？且教部既不承認其學籍，則爲甚不勒令停辦，而仍容許其開學，致無辜學生受累乎？㈡數月前，財部舉行高級財務人員考試，吾約翰同學亦准參加，大部錄取，現今服務於各稅局，是財部已承認其學籍，何教部則否？㈢使教部欲借此而令聖約翰立案，則教部自可直接命令學校當局遵辦，初不必犧牲吾無辜學子，何況吾校現正進行立案手續，爲愛惜青年計，論理亦應予以通融。㈣且今教部既採自費留學管理制度，旨在選拔優才，而淘汰不合格者，則儘可許其參加考試，優勝劣敗，憑其成績可也。抑尤有進者，國家爲選拔眞才計，尚爲一般無文憑而有志服公務者，特設檢定考試之制度，況吾同學究有文憑證明其資格者乎？光培謹上。六，三。

惟一拍賣所　大中拍賣行　徐中拍賣行　通字拍賣行　受上海市政府接收物資管理處委託聯合拍賣

准於六月十一日（星期二）上午十時在（南京路）大中拍賣行內拍賣……

蜻蜓牌 麻紗汗衫
廣如蜓蜓翠 ‧ 涼爽細緻
各大百貨公司商店均有售
上海永新織造廠出品
發行所電話 七〇七五一　營業處電話 三二八〇七

霓虹燈
承代 客設計 顧惠豪 保證滿意 式樣新穎
裝置及修理
明星霓虹燈製造廠
金陵東路三百三十一號 電話八四二二八一

瘧之攻勢
瘧之攻勢，隨夏令而來，隨瘧蚊而至。若不能使夏令不來，瘧蚊不至，則須服用
唐拾義瘧疾丸 以資防治，方可無憂。此丸乃唐老醫師，集合多數瘧病專家之經驗，取精擷華而成之特效藥。不論何種瘧疾，服之可防可治。又能補血健身，使瘧疾後復原迅速，誠瘧藥之傑品也。
▲藥房均售▼
中正東路唐拾義藥廠發行

電療性病
上海最高級性病治療專科 設備超短波電療，診治凡頑難性病，可限期根治
專治 淋濁 精管發炎 白濁 梅毒 下疳等
▲精刺包皮 ▲通陽肉病 ▲無痛手術 ▲附郵五百
愛多亞路（呂宋路口西）永年里 念慈醫院

掃蕩白濁
急性的　慢性的

上海實驗經濟農場 （農林部）
盆景 苗木 蘑菇 蔬菜 出售
地址（一）百老滙路一五五號 TEL 43940
（二）北四川路底一四二一號 TEL (02)61367

湯韓志英 張明福 爲長男諸禮 長女靜英 結婚啓事

張青卿 殷澄如 結婚啓事

王訓 王智玦 訂婚啓事
茲徵得雙方家長同意謹於民國卅五年六月十日座八仙橋青年會舉行訂婚儀式特此敬告親友

中國道德油廠謝啓

丁炳生 丁洪梅英 謹向 盛炳記 巴黎 百貨商店 暨 盛翔蓀先生 道歉

信孚印染廠股份有限公司發給股息紅利公告
董事會啓

統原商業儲蓄銀行召開股東臨時會公告
茲定於六月二十三日下午二時在北京東路三三〇號本行開股東臨時會……
董事會謹啓

上海百貨聯營股份有限公司召集股東常會公告
本公司茲訂於六月三十日上午十時假座寧波同鄉會召開股東常會……
董事會啓　卅五年五月廿七日

華新股份有限公司開派股息紅利通告
董事會啓

五和織造廠股份有限公司召開第十六屆股東常會提前發給卅四年度股息紅利公告

中紡紗廠股份有限公司召開股東臨時會公告

上海酒業股份有限公司增資足額召開股東臨時會公告
董事會啓

美商永安公司（The Wing On Company, Federal Inc. U. S. A.）召開股東大會公告
M. E. Thompson 啓

太平產物保險公司公告

銀行學會代台灣省專賣局考招高級會計人員

內科 小兒科 吳一峰醫師復業啓事
出診 預約電話：八六二八六

程映川醫士畫展
地點：西藏路一品香　日期：六月五日至十二日

國立復旦大學啓事

上海補習婦女學校招生

新亞職業補習學校招生

新小學生復習升學指導 出版

朱宅謝啓
孤子 朱鴻雋 桐生 歐生 康生 頓首

本報六月份美術影印版合訂本預約開始啓事

申報美術影印版合訂本定單
茲定購貴報六月份影印版合訂本　冊，每冊計國幣五千元，共計國幣　元，隨函奉上，至希出版後即送交　地址爲荷
此致 申報發行科
定戶　地址：
（電話定購請撥九三二四八）

祥生交通公司
60000
小型團體 客車 低廉出租

心臟病　眼耳鼻喉科 劉鶴植醫師

天蟾舞台
十一日（夜戲）　十二日夜戲
四五花洞　打漁殺家　白水灘
全部紅鬃烈馬
此廣告承蒙 李文棠先生捐登

天蟾舞台　今天 夜戲　下期陣容

黃金大戲院
麒麟童 高百歲 全部明末遺恨
顧正秋　李宗義

大舞台　今夜隆重獻演
活蛇　新白蛇傳

紅寶
如此明白

天宮
叔嫂之間

明星
洛神

小廣寒

共舞台　今天夜場
活蛇 眞雲　白蛇傳

中國
重振當年聲勢
鬼！
十二滴血集子

童芷苓 紀玉良
母郎探四

皇后大戲院
梅蘭芳
霸王別姬

同樂劇場　浙東　河北
龍門
皇后
新新
老閘　手足情深
九星　夢中人

連環漫畫 三毛從軍記（二十八） 張樂平作

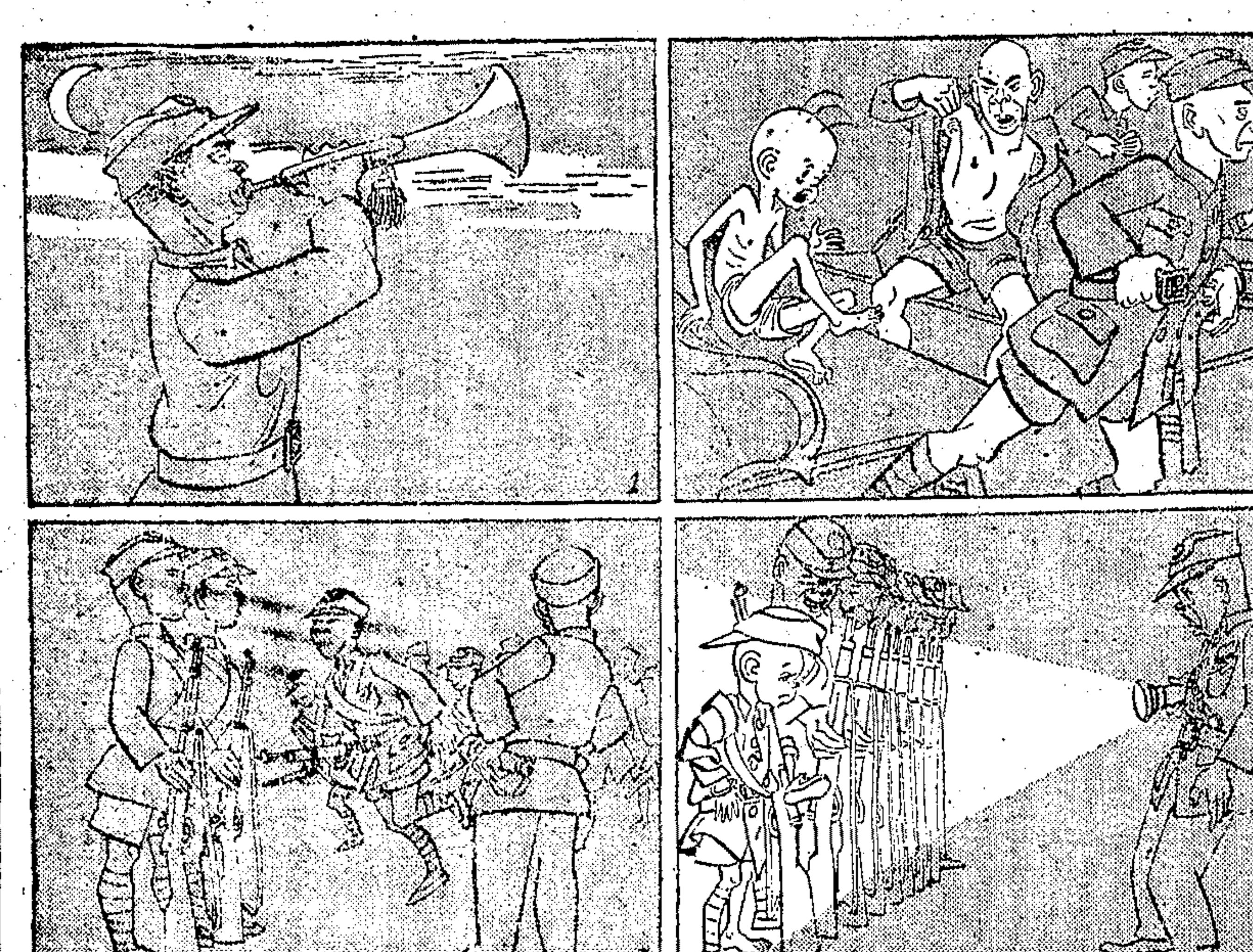

自由談

緊張 少夫

任何人到了上海，都會頭昏眼花，手足無措，忙亂疲勞，神魂不定。即使是涵養功夫到四大皆空的佛門弟子也難例外，不信，請看靜安寺等寺廟的方丈和蘇州天寧寺以及南京古林寺的方丈比較一下。

一個主婦，能一整天在四大公司裏環遊；一位小姐買一雙皮鞋能巡視八家鞋店櫥窗，走進三家鞋店試樣；從「喜臨門」「國際飯店」到十六舖的德興館，大世界旁邊的湖南飯店，喫不勝喫；以下還有跳舞會，聚餐會，俱樂部，看足球，聽京戲，電影，旅行，婚喪喜慶，接風，餞行……複雜又複雜，於是，終日無事忙！

我會聽到好多交遊廣闊的朋友發牢騷；其實交遊狹隘的朋友也同樣生活得不自在。整個社會如此混亂忙迫，即使你終日伏處斗室，窗外的一切音響，也會使你心煩意亂的。

於是，我才領悟到上海爲什麼有這麼多的和尚，它的道理何在了。

玄武湖風情 吳紫

細雨滿天春未老 隔岸人喚賣櫻桃

夏已隨薰風飄到了人間，在這死沉沉陰霾氣息的小城裏，我找不到一絲夏的詩意，嘗不到鮮紅的櫻桃，更嗅不到荷花的清香，不禁使我追憶起南京的夏，玄武湖的游舟。

南京有着比別處更熱的夏天，但是南京有着別處沒有的玄武湖。她的幽雅，她的可愛，足以滌却那「火坑」的熱浪。

•淡掃蛾眉

一出玄武門，長長的柳枝迎接遊人，踱過石橋，進入五洲公園，便能看到葱翠的樹木，古典的白石階，西式的建築物，茶座，飲冰室，嫩綠的草地，更有一片滿漾平靜的湖水，靜靜地躺在河床裏。

如果說無錫的黿頭渚像一位健偉活潑的新女性，那麼玄武湖就是淡掃蛾眉而恬靜的古典美人；玄武湖沒有黿頭渚的雄偉，她却另有溫雅飄逸的風姿。黿頭渚的湖水可望而不可褻，在玄武湖就可以僱一葉扁舟，蕩漾湖心，深入滿菜的懷抱。初夏，舟過櫻洲，便能見一望無際的櫻桃樹，纍纍紅果，掛在枝頭，迎人笑靨，鮮艷欲滴，任你挑選採擷，新鮮無比，付極低的代價能飽啖一頓「人小口」，那種甜蜜，決不是別處所能享受得到的。如果你不願親自上岸去買，湖上也有攜籃兜售的，一喚即至，方便得很，「細雨滿天春未老，隔岸人喚賣櫻桃」，這真是一副詩色艷麗的初夏水彩畫。

•花間小憩

濃蔭時，荷花怒放，強烈的幽香更能醉人心胸，當見到「蓮花泛水，飄搖清風」的美景，你便會本能的解纜放槳，置身於叢芳之間，飽餐秀色，縱一葉之所如，在花花世界裏打上一會盹，更會消散你路上的疲勞和炎熱。如果攜有佳人，停泊於垂柳下，花叢間，喁喁細談，更將忘懷一切，增加無限羅曼蒂克的情調。

蓄泳愛好者在設備完善的一隅游泳池，多少人們把浮憊的塵世的苦海中。活動的游泳場面，和蕩漾的湖心，恰是有趣的對照。

上岸，在「荷苑」進一杯茶，面臨湖水，遠眺全湖景色，涼風習習，鳥語花香，另有一番情趣。如果你忽然想起室內遊玩，那麼「紫薇堂」內有供你打牌子，柔軟的沙發任你休息。帶有魚竿的，不妨坐在湖邊釣魚，雖無「垂釣寒江雪」般的脫俗境，却也有極濃烈的詩意存在。

當你依依不捨踏上歸途的時候，別忘了買幾只蓮蓬作爲遊湖的紀念；坐在得得的馬車上，剝着嫩白的蓮子，回思剛消逝的一幕，你一定會發出滿意的微笑說：「明天我們再來。」

闊別玄武湖已兩年了，舞鬪闊人，暑氣薰蒸的季節，已不再有這樣的勝地來供我消夏遣暑。玄武湖的纖巧，可愛，只有在我滴落着汗珠的時候來回味了。

但願「美人」無恙。

巨奸的演技 •高武弘

中國有一句俗話，是：「大丈夫不能流芳百世，亦當遺臭萬年。」這是人生的兩大極端，不做忠臣烈士，便當巨奸大憝。其實，說穿了「天地一舞臺，人生一大劇場。」做一個人，本來就如演一場戲，生，旦，淨，丑，忠，奸，善，惡，看各人的個性和環境而定，演過也就完了。流芳，遺臭，就是歷史上的事。

做一個奸賊，他的感覺劇烈，富貴榮華，更只如曇花一現，一等到那鄉夢醒，他所表演的戲劇，也就宣告蕭落，讓歷史去記載他的罪惡。汪精衛陳公博之流，他們在生前都有着濃厚的領袖慾，大概他們也知道自己不能「流芳百世」，所以索性捨本逐末，來一下「遺臭萬年」，過一過自己的領袖慾。

論演技，陳逆是「成功」的，不愧是漢奸之首，可以得到金像獎。陳逆還有他的「音樂」和「崇拜者」，在入獄前，有人送去一盒錢錢，上書：「公博先生，音容宛在。」陳公博受國法制裁而死，這錢致贈，這種大堪回味。大概也就是繆斯之流的人物了，孫中郎死前有知，也該慨嘆自己沒有生在這個「民主」時代了。

一個大漢奸伏法後，還隨二百四十萬元一具的楠木棺材，有和尚五人誦經超度，有「公民代表」一致致祭儀。……不單此也，據報載：在陳逆未入獄前，有牧師林逾施說欲爲陳逆祈禱，禱祝陳逆之靈陳郊自新。凡此種種，誠所謂：「奸亦有道」乎？

陳公博地下有知，看到自己「身後哀榮」，也許會自詡其「演技」的「成功」吧？

少見多怪的我，却覺得這總是勝利後的一種怪現象！

傀儡戲 •陳生

這幾天天氣很熱，人們白天要流了許多臭汗，晚上浴罷，就得往街上溜躂，解解一天的勞苦，於是許多露天吃露天飯的末流藝人，便在街頭巷尾，做作一番，倒也有一筆不少的收入。

在這許多的街頭劇裏中，我以爲「木人頭戲」最有趣，一個小小的舞臺，帳篷遮蔽，前面一招攬許多看客。

一會兒，傀儡登場了，卻也清歌一曲，娓娓動聽，鑼聲再響的時候，傀儡一個多一個，場面也更緊張了，花頭也越來越多，劇情也更有趣。許多看客笑了，於是有一個人開始向觀衆討取酬報，要過了錢，鑼又響了，傀儡也再度歌唱，對打，跳，跑，不過它的眼睛究也能活動。……

觀衆散盡，散在地下的傀儡，篷底下的人蹦跳出來，露出一雙不稱，現出了大大小小的傀儡，一動也不動，——醜陋的傀儡，傀儡們沒有生命，氣息全無，啊！一切我都明白了。

躲在篷頂下的人是傀儡的生命，那個不給人看見，老是躲在篷底的，便是使喚傀儡的生活者。

新聞小天地

中航工潮處置迅速

◆中航公司罷工風潮，蔓延一週之後，當局竟會忽以突擊之姿態，加以控制接收，同時並宣佈職工解雇，其辣手辣腳，實爲當局辦理工潮以來所僅有。據悉當局以歷來工潮澎湃，早思借一機會，一殺殺搗亂分子，一最初滬電工潮，吳市長即有此意，但終因此類人物，究非有理講得通之「公務人員」，故未曾下手，亦無從下手。迨中航之風潮擴延後，當局以事關全國交通，不容馬虎，更不能以一般之勞資糾紛所可比擬，乃實行一面談判，一面準備後事，其延宕政策，一俟時機成熟，遂以快刀斬亂麻之手段，實行緊急措置。◎該職工遭此閃電襲擊，固「睡夢頭裏」想不到之事也。接收之次日，機場即宣告「封鎖」，凡罷工職工一律不許進場，即宿舍之內，亦一律下逐客之令，一時職工既感失業之恐慌，復有食宿無門之痛苦，羣情惶恐，不可終日。但當局一面怒又貼出布告，舉行職工登記，勸令恢復工作，然當局之本意，擬先造成「不安」之事實，然後使職工有所顧忌，而終使彼等「服貼」，達到飛機復航，不爲風潮之目的。實際上固不願爲此決裂，使航空事業遭受阻礙。同時航委會之接收實爲暫時性質，人手不足，維持不易，亦有政不出之苦衷在。有人謂：當局此番措置，完全效法美國之鐵路工潮，由陸軍實行接收，以示抵抗。◎並悉中航公司被解雇之職工，大多數已重新登記，或可照常恢復。◎日昨又悉杭州公務人員亦不滿薪津數目，而有總請假之議，固不知當局又將如何措置也。但憶及現任浙省主席沈鴻烈氏，辦事精神，向稱心細如髮，事必躬親，事無巨細，有「沈一套」之雅號，一套云者，謂其治事縝密，思慮周詳，必須應有盡有以安排也。而今省會杭州忽傳公務人員將以總請假闢，則不知沈主席屆時將如何「安排」矣？

從乘電車說起 家前

湖出祭壇，每天要經過幾次電車站，有一條爲一部份人所遵守而又爲一部份人所不遵守的規律，就是：排隊。

當遵守規律的人佔着優勢，一向不遵守規律的人也就得循規地排在隊伍裏，先來的先上去，後來的後上去，絲毫不亂，非常公平。反之，在不遵守規律的人佔着優勢的時候，秩序就不堪了。

時常聽得人家說：在比較文明的國家，凡是遇到擁擠的情形，排隊幾乎已經成爲不成文的法律，後來的一聲不響，排在先來一步者的背後，公認爲當然的道理。但是在中國，情形有時就大不相同，有許多人祇求僥倖，不顧其他，祗爲自己打算，不管別人痛癢。看到這種情形的時候，不禁覺得中國人民的程度太幼稚，前途太可慮了。

曾有人說：中國在科學和工業方面的落後是看得見的，在國民訓練方面的落後，粗心一些的人，似乎不大容易發覺，但是事實上是一樣落後。乘電車雖是一件小事，却也可以作爲借鏡。甚而至於可以說，在乘電車守秩序的習慣沒有養成之前，地方自治，民主政府也必然辦不好，因爲乘電車雖然事小，政治雖然事大，似乎不能等量齊觀，但是道理是完全一樣的！

爲了國家的前途，我敢向大衆呼籲：嚴守秩序，培養公正的觀念。事情可以從小的方面着手，然後擴大到大的方面去。良好的秩序和公正的觀念，是進步政治的母親！

社會服務

㈠十英石問：編輯先生：我有一個朋友，在去年冬天患了耳疾，在內地也沒有醫治好，現在雖已不痛，但是已經有八分聾了！並且據說，不流膿，但覺已破。能否治好，請先生指示。〔張仲明醫師答〕其友耳聾，應請耳科專家診治，耳膜既破，欲恢復聽覺較爲困難，但非絕對無望。

㈡沈仲方問：㈠近日每天須吐痰十數次是黑色，是否肺病初期？痰是黑色何故？㈡年十八而身已高於常人，但面黃肌瘦，胃口頗佳，有何法可使面色紅潤？㈢肺病患者所用器具等皆用來沙而擦過，此法是否妥當？〔張仲明醫師答〕㈠住居於都市，痰是黑色，恐係空氣中吸入之灰塵所致，不一定是初期肺病。㈡最宜先檢查血與大便，然後再施治療。㈢病室消毒，普通用來沙而，硫黃，福美林（Formalin）或阿摩尼亞，現在最新式之消毒劑爲D.D.T.分液劑與粉劑兩種，市上已有售，可選擇應用。

㈢鄭仲熊問：余結褵十二年始生一女，已七歲，孩自出娘胎，從未啓言，但外表毫無啞態，恒欸靜默動，身體健碩，相貌秀麗，聽其哭笑之聲，不類啞吧，不知有治療之方否？〔張仲明醫師答〕……

㈣王文元問：余年四十四，患兩耳重聽，但覺時有耳鳴，不絕於耳，較遠之言語，不易聽明，最近又覺遠遠的聲報聲，不知何法可治？敬候明教。〔張仲明醫師答〕……

探•訪•行•踪

▲滬弟王毅卿 胞弟佩文，字毅卿，前任職上海電報局，廿六年九月調往金華，廿九年一月又調至永康，時常通訊，自卅一年一月至今，消息久斷，如有同僚諸公知其下落，或生死確訊者，請賜函善國西路四九六弄九號王修文，感恩無涯。

▲江蘇六合人任蒙甥劉佐南，職衡陽電報局，隨局內遷後，又遭桂林戰役，是時逃至廣西河池縣，身染重病，失却聯絡，迄今生死不明，如有同僚諸公及仁人君子，知其生死確訊者，乞函上海麥根路顧德路九一號……

▲尋叔方志奇 八年烽火，骨肉流離，時深擔念，姪現供職於陸軍第一七大師政治部，（現駐安徽蚌埠）盼示近況，以慰渴想。

親戚故舊，如知家叔下落者，亦盼賜示爲幸：方恕之（正仁）啓

▲滬弟王中堅 洛陽一六三臨時郵局轉交郵一六〇內十八號馮威寬先生轉王中堅（菊生）弟鑒，兩年不見來信，兒雖有信寄往上開地址，未見一復，繫母時常惻泣，同志們如知其下落或知該部隊之調遣情形者，告知者，不勝感謝。（新閘路一三八四號王炳生）

▲郁錦文富 廣德人，年三十歲，二十六歲棄安徽省立職業學校，年冬參加抗戰工作，於二十九年夏由江西上饒來信，迄今音訊杳然，生死未卜，舉家懷念，如有同事友好知其下落者，請賜函告知，諸本人見報，望速來信，免家母日夜憂念爲要。（安徽廣德縣門口鎮簡易師範學校鄭湘寬）

▲招領失物 本月五日下午三時半余乘自由車行經江西路南京路附近，遺失小飛帆布旅行袋一只，內藏有法幣十三萬一千及修理工具計（鉗子，鐵鎚，剔子，油瓶）等另件，如有仁人君子拾得者，請送四川路六七三號富時打字機公司，酌致酬金。

壯士行 •蔣念倫

壯士雖坎坷，志意薄青霞，生抱奇骨遊海節，安用旦暮悲無家？倒挽銀河洗日月，驅除封豕驅長蛇，不然澍雨駕六合主，安能王峯頂上高佇立？天門萬路不清虞，凋爽玉芝千畝蓮子藏，無論壯士餘雲鶴，發機墜潦低頭色。我姑勸君酌金巵，願拓懷襟闊胸臆，在昔劇越無道施諸戚，亡魂驚有終軍毅，男兒酷鍥肝俠水，詎作神龕念蹶？

眼兒媚 題地圖 枕石

開闢慷慨亦何多，半壁受兵戈，山岳雄強，江河壯麗，同走狂魔。男兒叱咤風雲變，事業逐鵬摩，安排身手，消除鼠類，還我山河。

黃益壽 專割包皮 醫師 本醫師專割包皮過長有廿年之經驗已割包皮者萬餘人隨時割後行動照常不用住院 （時間）上午十時至六時 （診所）中正東路廣西路轉角

中西大藥房 福州路三一三號 DDT殺蟲水 中西時疫水 仙女花露香水

亨得利鐘表總行 新到薄形男女手表 定價低廉負責保用 第一分行 第二分行 地址南京路新新對面

冷氣開放 當保溫度七十六度 隨時調節空氣清新

精美餐廳 南京路英華街大東旅社對面 精美早茶 精美午餐 精美和菜 音樂午茶 音樂晚宴 ★ 電話九〇四九三・九五八六九

榮金 特工血 國際 木乃伊復活 鐵血男兒 獸宮寶穴 上海 一背水戰 阿利巴巴四十大盜 新光 轟天大盜 槍擊六十次肉搏十數回 新光 逃犯 歐文柏林 從軍歌 麗都 反攻緬甸 大光明 陳納德飛虎將軍隊 希特勒 曼兒奧白朗 亂世英雄 南京 美女百圖 大上海 喜相逢 國泰 少婦多愁 美琪 落花有主 紐約奇譚

金城 卓別麟奇傳 日本內幕 洞房劫 金都 瓊花仙歌 希特勒之弟子 東海 野風 大華 小飛象 化身姑娘 新新 翡翠馬 謀殺案 火車 滬光 艷曲銷魂 泰山寶藏 鐵血奸雄 蘇聯 情侶 戰地 泰山凱旋 韋斯穆勒 南美降落傘突擊隊 艷遊 柏林大飯店 血戰大西洋 藝人傀儡影 迦納蒂

第十六場 光華 附官圖 卡爾登 等太太回來的時候 辣斐 今夜演 山城故事 民光 平洋 威鎮太 故城風雲 還我故鄉 泰山 長空萬里 人約黃昏 斷腸花 海上霸王 平地青雲 麗華 明夜七時卅分獻演 紅樓夢

 上海實驗劇社 蘭心 今夜八時獻演 新官上任 大華大戲院 少年村 上海少年村義務募捐 大明星主演

國際 小到上海 金國 三偽巡長 新都 六集錦繡 光明 東方 孤女魂 悲秋 落葉 中央 陰謀 妖婦 胡不歸 花魁女 貂蟬 廣肇公所敦請華社粵劇義演粵劇 票房

滙利西藥行 萬利行 合利西藥行 福利西藥行 同華藥房 光華藥行 木器 木器 百貨 花女工 絨線綉 推銷員 招請 注射 遺失 滬江汽車學校招生 新中國汽車學校 大滬 民生晨夜校 後日開學 嬰兒 廉頂 房地產 高尚住宅廉讓 銀房屋行 無線電 泰興 聲請土地權利登記各業戶公鑒 交通路十五號 容新照相館啟 河南路商務書館南首